泰東日報

發行人 阿部眞言　編輯人 陳達民　印刷人 李灑綿
本報創刊西歷一九〇八年　社址大連市奧町八十五番地
電話 社長室四五二四 營業局八〇九一 編輯局八〇九二 廣告部八〇二三

價目
本埠 零售每份七分 每月壹元三角
外埠 每月壹元四角五分半年八元六角全年十六元六角以上俱以現大洋本位計算但中國以外以金票計算
廣告 每行（五號字十三字）一日刊費壹元指定特別地位加倍長期另議

十一日已開成 中俄再度會議
莫全權及專委全體參加 陣容上中國占優勢

【莫斯科十一日發電】擱淺多日之中俄正式會議、業於本（十一日）再度開會、此次中國方面之陣容、除上月二十八日到着當地莫德惠全權外其他新派專門委員、亦全部參加陣容上、中國極佔優勢云、

【南京十一日電】外部息、中俄三次會、有改擇（十一日）舉行說、但未接正式報告、明日莫全權來電可証明、專委許建屏將出席國聯實業展覽會、不赴俄、改派胡世澤於（二十日）左右偕錢泰前往、亞洲司長缺、由幫辦江華本代理、

贖回東鐵爲中俄復交之條件
並須賠償盧布損失 綏芬商會通函主張

【哈爾濱特訊】中蘇戰端勃發而後、與華人極大之覺悟、以東鐵之收回、爲當今之急務、商民以直接所受激刺過深、首先提倡、附合者風吹雲湧、官府亦知服順輿情、作收回之準備、旋以中蘇會議、雙方均派有全權代表、民衆靜待當局折衝之解決、無如蘇俄狡猾性成、以我內戰頻起、意存觀望、竟出以延宕之手段、議而不進、和而不成、其心之叵測、已不問不知、茲者莫全權再度赴俄、且聞有開議接近之可能、國人自必無勝欣悅、然據近云者、究何所指、雙方條件、是否互惠、設利與彼而不利與我、又何須乎此之會議哉、是以綏芬商會、以中蘇復交大計、關係至重且大、設不求一勞永逸、勢必貽禍將來特擬意見、主張購路爲復交之條件、並責令賠償盧布及華僑損失、並以此意通函各方、請爲聲援、茲將原函錄後、竊以爲中蘇通商復交、頗非其時也、蓋蘇聯唯一握有危害我國之實權者、厥有東鐵一路、考自斷絕交通以來、表面禁止通商者、使我國商貨、不得通行於俄境耳、而俄貨之由東鐵運華者、何嘗無之、且蘇聯經政、全國商業、改用國營制度、強用民力工作、成本較輕、價格較減、受其侵佔之影響、決無善策、可與爭衡於市場、不與通商復交、或者俄貨僅銷於東北、經通商復交、則俄貨將遍及於中國內地、其害尤甚、況共產宣傳主義、亦必佈滿於吾華、實非條件禁令可以制止者也、而堂堂使命、固已復交通商之進行矣、乃欲併以前之片面通商而禁止之、此不可能之事也無已、惟有議贖中東鐵路爲根本解決、並要求賠償羌帖損失、及俄境沒收華僑或匯之返還、二者爲數之鉅、在與億萬元以上、以之贖路、饒有餘裕、以上二事若得勝利、東路爲我所有、然後與蘇聯通商復交、則操縱之權、由我主持、庶無虞喧賓奪主之患矣、否則惟有謝絕通商復交又從而嚴格禁止之東北幸甚、中國幸甚、謹此奉陳、仍希斧正公布、順頌時祺、特別區綏芬河站商會謹啓

汾陽爭防之一幕【續】
楊宋代表談判決裂 掘壕架砲形勢緊張 馮有策動嫌疑

該團長立即飛電商震、報告被是日情形、商以此事突然發生、關係異常重大、立即電呈、蔣張請示應付辦法、蔣張當即電復、對於汾陽駐軍、（即馮殘部）須用快刀斬亂麻手段、火速將其武裝解除、並殲滅之、〔商〕奉令後、當向大同飛調趙承綬部騎兵一團、及駐孫縣楊耀芳師之第十四團、（此間官兵全爲汾陽人）星夜開拔、協助其他各部、將該捷部包圍解決、截至今（五日）日雙方情勢、已至極端嚴重時期、大有一觸即發之勢、當數日前、汾陽縣長和克儉、及各機關首領眷屬、紛來太原時、街市謠言、立即大興、近日以來、較前益熾、汾陽各界所派代表某某、已於今（五日）日逃抵此間、面向當局報告詳細情形、據該代表談、余離汾時、因城門已閉、只得設法踰城而逃、彼時縣長和克儉、及公安局長商會長等、已均被監禁、所有城中婦女、均因城門關閉、想逃已屬不能、至馮玉祥、本報多有載其行蹤、其實全屬子虛、馮自移居汾陽後、一向並未他往、當此次風雲發生之初、馮即由谷道河、移居汾陽城內、指揮一切、發號施令、但據一般之觀察、此次汾陽事變、似非因爭駐地問題之簡單、恐將另有其他作用、並聞宋哲元部已有調往河北駐防消息云、

【太原六日訊】汾陽事變、截至今（六日）日止、形勢仍極嚴重、楊效歐部趙協中率領赴汾編遣之兩團、仍在文水某鎮停止、（距汾陽約六十里）〔奉〕命赴汾解決馮部、楊耀芳之第十四團、亦開至距約二十里之某鎮暫停、省府主席商震、以此次事變純屬出於誤會、汾陽駐軍、雖有種種戒備、然值軍隊編點方殷之際、再起突衝、又陷地方於糜爛之境、但爲防備萬一計、自不得不調相當隊伍、從事防範、商震當於今（六日）日將住在東來巷耶穌會醫院之王瑚（王爲馮之師）及在野晉將領傅存懷、李維新、張汝蘋等四人、邀至寓中、對汾陽事、舉行一度討論、當經決定、即派王等三人即行赴汾、報告此間眞相、並力解除誤會、但無論如何、雙方決不可因此而竟發生不幸事件、王等四人、遂於今日下午、即乘汽車前往、似其關健如何、現已繫於王等此行、今（六日）晨、商氏曾派飛機一架、前往汾陽城空偵察、據報情形、仍與昨同、汾陽縣府所派代表、已於今日下午抵省、當赴省府、向商報告該縣情形、即該縣縣長和克儉、及公安局長、商會長等、目下仍在監禁中、該縣駐軍、已令商會迅籌現洋三萬元、刻下尚在進行中、〔汾〕陽城門、現緊閉、只有門半開、以便出入、惟檢查異常嚴厲、據商震對人談稱、此次汾陽事變、係因楊效歐部兩團、開汾編遣、駐汾第三軍宋哲元部（即馮部）遂起誤會、日內即可平靜、不至擴大云云、（完）

中英庚款董事會
購料會人選已定 準備在倫敦組織成立 鐵部代表推定王景春

【南京十一日電】英庚款購料會人選已定、外部除電施肇基外、並通知英使、準備在英倫成立、訂定辦事手續、擬處理事務章程、鐵部代表、仍由陳伯莊繼任、將提下次會決定、

【又電】鐵部息、中英庚款購料委員會、鐵部代表係王景春、至陳伯莊、係奉鐵部令、往英倫向庚款董事會接洽完成辦鐵路事宜、

【南京九日電】八日晨之中英庚款董事會第一次董事會成立會、由朱家驊主席、報告本會奉國府之命設立、以處理英國退還庚款、此款可分爲下列兩部（甲）積存、計由民國十一年十二月起至本年三月底止、共存三百四十四萬二千七百二十一鎊、（乙）本年四月起至三十四年十二月止應存七百七十萬九千六百三十八鎊原定作爲教育用途、建設鐵道、極關重要、乃決以三分之二借充建築鐵道、三分之一作水利電氣、但借用機關、須給年息五釐云云、午後又開二次會、決議（一）會址暫假鐵道部、（二）以後開會須有董事過半數之出席、決議案件須有出席董事過半數之同意、方發生效力

中土新商約
全採平等精神

【南京十一日電】外部息中土新商約、全採平等精神、土要求內河航行權已放棄、俟特土政府同意即簽字、互派使領問題、俟新約發生效力後呈國府決定、

官吏控案
監院昨日公布

【上海十一日電】監察院收到控告官吏案、共四百餘件、該院查無確証者、三百餘件、其餘八十餘件、均察有實據、定十三日公布、

因財部有異議 新鹽法稅率將有變更
財宋嫌稅輕主改爲八元 俟蔣歸京後即交院再議

（南京十二日電）新鹽法第五章徵稅一節、因財部有異議、將有變更、十七日國府會議、可以決定、

（南京十一日電）新鹽法本規定鹽稅三元、財宋嫌輕、主改稅率爲八元、俟蔣歸京一度磋商後、或即交立法院再議、惟該法根本已定、勢在必行、蔣甚決心、除稅率外、不至有其他變動、

派遣教育部陳大齊等赴日
研究文化協定廢棄後辦法 外部並電汪榮寶積極交涉

【上海十二日電】國民政府教育部爲研究中日文化事業協定廢棄後之辦法起見、決定派遣陳大齊以下數名赴日一行、同時外交部並向駐日公使汪榮寶氏、發出訓令、關於該協定廢棄交涉、積極進行云、

鹽附稅
劃歸中央後 收入數激增

【天津十二日電】稽核所報告、各省鹽附稅、歸中央後、三月份收入爲二千四百萬、

剿匪
賀龍被困巴東 抱犢牯匪西竄

【漢口十二日電】共匪賀龍困巴東秭歸等縣、請准省政府撥子彈六千發、交秭歸團防助剿、武漢行營令徐源泉劉湘等部、協同殲滅、徐源泉定十五日前返防、

【徐州十一日電】抱犢崮土匪、經韓復榘部痛剿後、由嶧縣向西逃竄、與湖匪聯絡、希圖破壞交通、王均奉韓復榘令、派二十一旅四十七團、及鐵道炮隊赴韓莊堵剿、

蔣前晨過滬近京
在南星橋會檢閱軍隊 過杭時民衆冒雨歡迎

【上海十二日電】蔣昨在南星橋檢閱第四師、即午召黨政各機關訓話、文晨（十二日）乘車過滬返京、

【杭州十日電】蔣主席夫婦、偕孔夫人女公子、及邵力子徐庭瑤等、今晨八時由漢口啓行、十一時半過曹娥江、在紹興午餐、二時半專車抵西興江邊、省府張主席各委員、保安處長章鴻濤、公安局長何雲、及省會各機關領袖代表、前往南星橋第一碼頭歡迎、約數百人、民衆往觀甚衆、午後一時、已先後至碼頭、冒雨鵠候、記者隨四師旅張聞華等、及省府一部職員渡江歡迎、蔣一碼頭、與歡者一一點頭示意、即分乘省府所備汽車、抵西湖蔣莊休息、沿路由四師保安處等及公安局令實警戒、

國府命令
公布林墾署組織法 院參議方本仁爲軍事參議

【南京十一日電】國民政府（眞日命）（十一日）令（一）任命方本仁、爲軍事參議院參議此令、（二）兼行政院院長蔣中正呈、據海軍部部長楊樹莊、請任命陸振爲海軍部總務司科員、葉心博爲海軍部軍務司科員、陳兆俊、爲海軍部軍需司科員、劉厚模爲海軍部海政司科員、劉道源爲海軍部經理處科員、應照准、此令、（三）任命張樹聲爲江蘇綏靖督辦公署總參議、宋邦榮、爲江蘇綏靖督辦公署軍事參議、孫至誠、陳則儀、孫伯宣、李慶施、李俊帆、爲江蘇綏靖督辦公署參議、此令、（四）任命朱昌、爲江蘇綏靖督辦公署參謀主任、此令、（五）任命王巔維、爲豫鄂皖邊區綏靖督辦公署參謀長、此令、（六）任命徐廷瑚、爲豫鄂皖邊區綏靖督辦公署參謀處長、此令、（七）上海市政府財政局局長吳錫永、另有任用、吳錫永應免本職、此令、（八）任命蔡增基、爲上海市政府財政局局長、此令、（九）茲修正國民政府確定頒專運議照規則、第三條條文公布之、此令、（十）兼行政院長蔣中正、呈據貴州省政府主席毛光翔、呈請任命聶之華、孫權秋、郭建猷、爲貴州省政府秘書處秘書、余碩聲、郭昌濬、何曜先、爲貴州省政府秘書處科長、劉定鼎、爲貴州省政府民政廳秘書、孟廣焜、李世光、爲貴州省政府民政廳秘長、何士璋、周海實、爲貴州省政府財政廳秘書、方厚質、宴大師、郎伯興、爲貴州省政府財政廳科長、蕭開瀛、陳鼎三、爲貴州省政府教育廳秘書、熊韶儒、彭述旣、爲貴州省政府教育廳科長、嚴衍泰、爲貴州省政府建設廳秘書、周註、郭建設廳科長、阮志鶴、花萊峰、爲貴州省政府建設廳技正、應照准此令（十一）參謀本部參謀總長、朱培德、呈據江蘇綏靖督辦、張之江、呈請任命陳保定、傅顯雲、鄭振漢、張鏡遠、爲江蘇綏靖督辦公署參謀、應照准、此令、（十二）兼江蘇省政府秘書長、葉楚傖、已另有任用、葉楚傖應免兼職、此令（十三）任命金體乾、爲江蘇省政府秘書長、此令（十四）茲制定實業部林墾署組織法公布之、此令（十五）茲修正縣保衛團法、第四條、第六條、第九條、條文公布之、此令（按、林墾署長、將由實業部長孔祥熙自兼、全國擬分四林墾區、每區設一林墾督辦、洮南屯墾署、亦將劃歸林墾東北區、督辦仍爲鄒作華、餘未定、至林墾署之組織法茲併錄如次、」

組織法原文

（第一條）本組織法依實業部組織法第六條制定之（第二條）實業部林墾署掌左列事項、（一）關係宜林宜墾之荒山荒地測勘及登記（二）關於林地之劃分事項（三）關於林地之編定整理事項、（四）關於保安林之編定及風景林森林公園之設置事項、（五）關於公有林之管理或監督事項、（六）關於私有林之獎勵保護監督事項、（七）關於森林警察事項、（八）關於林產物之利用及獎進事項、（九）關于林區狩獵事項、（十）關于公營墾務之計畫或監督事項、（十一）關于民營墾務之指導監督及保護事項、（十二）關于墾地機器肥料之利用及指導事項、（十三）關於林墾之獎勸事項、（十四）關於林墾爭議之調處事項、（十五）關於林墾團體及合作事項、（十六）關於其他林墾事項、（第三條）林墾署署長、承實業部長之命令、掌理全署事務、監督所屬職員及機關、（第四條）林墾署對外一切公文、以實業部名義行之、但遇有必要時、得頒布署令、（第五條）林墾署置科長四人、科員二十人至三十人、承長官之命令、掌各科事務、（第六條）林墾署置技正六人、技士八人、技佐十八人、承長官之命、辦理一切技術、（第七條）林墾署長科員技正技士技佐、由實業部長就實業部組織法、第九條及第二十一條所定職員中分別派充、（第八條）林墾署分科規則及處務規程、由實業部定之、（第九條）本法自公布日施行、

軍政部下附設 中央憲兵司令部
職權爲統轄全國憲兵 各省市地方設區司令

【南京十二日電】軍政部以下、將設中央憲兵司令部、中將司令一人、統轄全國憲兵、各省市得設區司令、憲兵編制、以隊爲單位、

李石曾
前晨抵瀋謁張

【瀋陽十三日電】北平文化整理委員會指導委員李石曾氏、爲接洽該會、一切事務、於昨（十二日）早六時五十分乘北寧路第三次特別快車到瀋、當時由邊署招待處派員到站歡迎、李氏下車後、即乘汽車往三經路招待處休息、旋即晉謁張副司令云、

編餘小言

◇…現時的中國、照大體上看去、似乎可以說是承平了、其實鼠牙雀角之爭、仍是到處發現、如川省之內訌、康藏之衝突、此外尚有東南西南各地的共禍、依然是賊殺連天、烽烟遍地、小民淪陷於水火之中的、仍大有人在、唉大好中華、究竟那一天才能兵氣全銷、銀河洗甲啊、

◇…自從張學良響應中央、閻馮失敗、屈指算來已過半年了、起初中央對於西北善後問題、頗是關心、如收束軍隊哪、整理財政哪、輯撫地方哪、說得很是嘹響、其後除掉派定了幾省的委員及主席以外、其他一切、悉以諉諸東北之張、因循迄今、軍隊方面、則西北一隅、竟任其聚處冀豫陝甘等七省大軍、而不知收束、地方方面、則因軍隊麕集、人民供應已竭、苛捐雜稅、依然征斂不已、何曾加以絲毫的解紓、至於財政方面、則晉鈔之紊亂及山西省經濟之恐慌、已達到最高的程度、整理兩字、更完全是空談、唉長久這樣敷衍下去、則西北前途、仍是荊棘叢生、禍機四伏、不知當局者何以竟毫無遠慮哩、

大連中華第十次陸上運動會
開會日期 中華民國二十年五月十日
舉行地點 譚家屯大連運動場
報名期間 三月二十日起四月十五日止
報名處 浪速町中華青年會
主催 大連中華青年會
後援 大連華商公議會 西崗華商公議會 西部大連商民公議會 滿洲報社 關東報社 泰東日報社

鳴謝 華商上海聯保水火險有限公司賠款迅速
敝號等於一月廿四日由連裝金山丸船往香港廣東之芒果綠豆苡米豆油等貨曾向大連上海聯保水火險有限公司投保鈔票二萬七千五百元不幸該輪行至汕頭附近坐礁以致所裝貨物完全濡損蒙該公司即賠鈔票二萬七千五百元茲已如數領足毫無折扣足見其資本雄厚信用卓著敝號等感激之餘特此登報鳴謝
大連 裕興祥 廣泰 同啓

雙城輕便鐵路股份有限公司
逕啓者查本公司本屆會期已過全體職員應行改選尚未舉行茲經董事會議決擬定於五月十日午前十句鐘仍假本城商會議場開全體股東會並兼全體職員改選除知股東住址專函通知外特此登報聲明屆時務希貴股東持入場券早臨是荷

大連洪來興綢緞莊廣告
綈絹綢綾呢絨嗶嘰
中西雜貨無不俱備
定價劃一分外克己
浪速町三四 電話四七三九
監部通 支店 洪來永 電話五七二六
西崗子 洪來茂 電話七九二四

耳鼻咽喉科專門
森本醫院
大連市大山通六十三番地
電話五三七〇番
院長 醫學博士 森本辦之助

中華棧新社開幕
旅客福星
眞正 自新洋鐵三樓 蓋式灰筋層房
大連常陸町三二、三七、四一、番地
破天荒十大特色
房屋寬潤各屋皆有自來熱水洗臉盆站櫃大鏡躺椅銅床錦被電鈴西式大磁盆沐浴室由客自便分文不取自來水不便器自來水坐甬大便器客用信紙信封俱全冬則暖氣夏則風扇倍極完善應酧周到價廉便利報關上稅
營口 長春 中華棧 長春公司 哈爾濱 道裡 道外 中華棧 運輸部 青島 中華棧 東棧 電話[illegible]
新社電話長 7971 大連 樓上電話 2646 奧町 樓櫃 4200 5744
大連市奧町中華棧 主人 張炎町謹啓

日政局之幕揭開

宇垣昨晨入宮呈遞 內閣總辭職表

各省政務次官參與亦同辭

【東京十三日發電】宇垣陸相於十二日午前十一時十一分(合大連時間爲前十時三十九分)進宮、呈遞各閣僚之辭表、

【東京十三日發電】本日濱口內閣總辭職之同時、鈴木書記官長、川崎法制局長、及各省政務次官、參與官等亦均全部提出辭表、(寫眞即提出辭表之濱口首相)

【東京十三日發電】宇垣陸相於十二日午后八時二十分歸京之同時、即招伊東、杉山兩次官表明意向云、

余於去年八月即應離去本職、次以濱口首相之懇誠挽留故暫留任、今次在辭職之後、無論任何人氏、前來交涉亦不再就厥職

而向伊東杉山兩氏示以決意云、

首相辭表

【東京十三日發電】濱口首相辭職之表文、大略如左、

臣雄幸、自去年十一月十四日遭難以來、未克如意療治、延遲時日、誠恐遺誤輔弼重責、謹捧辭表於闕下、願乞骸骨、

【東京十二日發電】濱口首相、業於本日提出辭表、關於此後濱口個人寓所、雖傳爲雜司谷之自宅、但以地處狹小、且以目下濱口令郎盤根氏之夫妻留寓、在未得適當之療養寓所前、仍繼續寓居帝大病院、因此濱口出院時期、勢必延期不可、據測於至早亦須本月末或來月初云、

皇室

擬賜濱口以前官禮待遇

【東京十二日發電】日皇室側、擬定濱口首相呈遞辭表之同時、便對該氏賜給以前官禮待遇云、

濱口容態

【東京十二日發電】濱口首相昨午後八時之容態、體溫三十六度五分、脈搏八十五、呼吸十五、於午后一時半、四時八時三次進食、仍攝取乳牛煮之麵包、及菓汁等、精神尙佳、手術部分、亦無變故、

宇垣薦賢

擬推南大將繼陸相後任

【東京十三日發電】宇垣陸相之辭意已決、即大命降於下若槻氏、懇請陸相留任、亦似難於承認、但在此等場合、據觀宇垣陸相頗有推薦軍事參議官南次郎大將爲陸相後任之務云、

【東京十三日發電】江木鐵相於十三日午前八時訪問宇垣陸相於官邸、當即說明政府及與黨首腦部 關於推薦若 槻爲後繼總裁事、及其經過情形、要求諒解、並對於宇垣陸相之表明辭意事、亦極力懇請留任、會談三十分許辭去、

【東京十三日發電】宇垣陸相於江木鐵相會見之次、召金谷參謀總長、及武藤教育總監、開非正式之長官會議、宇垣陸相謂、

余擬於此機辭職後任大臣、願諸位善事銓衡、

因此金谷參謀長及長武藤教育總監齊謂、

際此軍制改革之秋、願於該改革前留任爲荷、

但雖有如此之懇請、而陸相則謂、

軍制改革、自有後任大臣繼爲辦理、

足見其辭意相當堅固、而該三長官之會議、亦未見有何等之決定、於以散會、據觀在其結局、則宇垣陸相之辭任、終有實現之模樣、後任者相傳以南大將爲最有力云云、

若槻組閣令今日可降下

日皇昨勅派鈴木侍從長 賚旨往詢西園寺公意見

(東京十三日發電)天皇陛下以濱口內閣既日捧呈辭表、爲探詢後繼內閣組織之情況、下問於西園寺公、當即以鈴木侍從長、傳聖旨於西園寺公、同日午后一時、鈴木侍從長便由東京向興津出發、傳遞聖旨於西園寺公、奉答之後、本晚鈴木當有歸京之可能、據觀於十四日關於民政黨總裁若槻男之組閣大命、當能降下云、

決定補充勅選議員

【東京十三日發電】十三日午前十一時四十五分決定補充勅選議員如左三氏、

衆議院議長藤澤幾之輔、警保局長大塚惟精、警視總監丸山鶴吉、

【東京十三日發電】藤澤幾之輔氏、於本日勅選決定之同時、即就勅任、該氏之選擧區、爲宮城第一區、以異昔政友會、中島鵬六氏死去後即缺員二名、遂決以新選擧法第七十九條施行普選之最初補缺選擧、該區有選擧權者爲十二萬七千八百四十九人、內中分野爲政友六名、民政四名選擧期預於二十日以內擧行云、

民政黨主張

實行更迭閣員 及一部份之政務官

【東京十三日發電】民政黨側、本日推若槻新總裁業已完結、更爲謀於濱口內閣總辭職後一新民心計、更迭閣僚及政務官之運動事亦因之而起、又一般意見、亦以爲今後若槻內閣、欲企圖施行國策、更迭閣僚爲絕對的必要條件、

【東京十二日發電】改造內閣更迭政務官之空氣、民政黨內已高唱入雲、不圖突於十二日於丸之內中央亭之黨幹部會散會後有森田茂、石塚英藏、前田房之助、田散一郎、横山金太郎、牧山耕藏等中堅幹部十九名、仍置留未去、而以若槻氏在大命降後關於政府之陣容等行種種意見交換之結果、大致有如左二項之大致意見、

一、政府在此時機、應決心改造內閣、一新人心、

二、改造內閣之同時、應行一部政務官之更迭、

更爲實行方策、遂共推森田前田、兩氏爲委員、擬適當之機會、便以以上二項、問若槻新首相進言云、

美議員主張

海外領土 歸內務省管轄

【華盛頓十一日發電】康內克州上院議員海拉姆濱克姆氏、於本日午后十一時、用無線電放送演說、主張美國當局、統一海外領土、而歸內務省管轄、並在海軍省管下之關島、(位於大洋洲馬利亞納群島內部)、以離日本領之南洋諸島較近、故寧可讓於日本云、

俄又增加

歐亞船運費

【哈爾濱十一日發電】蘇聯鐵道部、曾於去年一月及八月前後二次各提高歐亞聯絡運費二成五分、今者復以種切收圖、更決於已增加之費上、再增加二成五分、業於十日通知滿鐵哈爾濱事務所、一待滿鐵及日本鐵道省答覆到來、便實地施行云、惟此施行三回之增費、統共提高者爲七成五分、襲其原因、蓋以蘇聯之財政困難、倘旅客不減常度、預測尙有第四回之增費、自屬意中、但經由西伯利亞之旅客、首以日本人爲最多、故日側非難之聲頗高云、

濱口於辭職前 談最後之感想

正盼若槻支撐大局 本人亦可徜徉自適

【東京十二日發電】日濱口首相以後任總裁業已決定、即於十一日夜招中島秘書官、以民政黨總裁爲話題、而有如左最後感想之談話、

余自去年遭難以來、即一心從事治療、不圖健康之回復、卒未克如願以償、因此遂決心辭却民政黨總裁之職、惟今日能克盡民政黨總裁之職責者、相信除若槻氏外、幾無可勝任者、余方正盼若槻能熱心奮發、支撐大局、在側聞本晚該氏已與受諾、此不僅爲國家前途、民政黨前途之預賀、在已辭職之我、今後既已、脫離黨務、極願專心靜養、徜徉自適、而置身於淸風萬里中、

國府歡迎

若槻內閣成立

【南京十二日發電】關於若槻氏受諾爲民政黨後任總裁之國民政府意向、以若槻新組內閣其對華外交、自是依然如昔、而繼續幣原外相之政策、故國府極表歡迎、蓋假設政友會側、出掌政權、則日本對華之外交、勢必根本動搖云、

仙石總裁辭職

昨將辭表交鈴木書記長 片岡直溫繼任有望

（仙石貢氏）

【東京十二日發電】太平滿鐵副總裁本日午前十一時五分、將仙石滿鐵總裁之辭表交與閣議開會中之鈴木書記官長後當即退出、

【東京十二日發電】仙裁現仍在臥病中、惟該氏與濱口首相有關、現雖履身滿鐵總裁、但濱口決意辭職、氏亦擬俟後繼內閣之實現便提出辭表、又太平副總裁之進退、雖極爲一般之注目、但後任滿鐵總裁、則盛傳片岡直溫氏爲最有力云、

【東京十三日發電】太平滿鐵副總裁、擬於十四日會見松田拓相、屆時似有將仙石、太平之滿鐵正副總裁辭表提出之模樣、

北平財政局 力爭郵票印權（上）

認交部爲違反法定 沈能毅招待平新聞界報告

【北平八日通訊】財政部部長沈能毅、爲反對交通部將郵票權改歸英公司承印事件、特於七日下午一時、在該局招待北平新聞界、到各報館通信社記者五十餘人、席間由沈氏報告、略謂中國郵票、向歸本局承印蓋已取得一種專權、距最近交通部忽改歸英國一不著名之公司名「德納羅」者印刷、顯屬違反專權之法定、且每年在較本局印刷費增六十餘萬元、以私言、本局在營業上、失一種大收入、以公言、則亦喪失國權甚大、希望新聞界予以宣傳、並望國人一致注意云云、宴畢、復由沈氏引導參觀各印刷雕刻工程、茲錄該局工友爲此事宣言如左、

交通部郵政總局、自民國三年二月、與財政部印刷局訂立合同、承印全部郵票、迄今十有七年、成績優良、信用昭著、此應爲國人所共見共諒者也、查中國郵票創辦之初、因國內無適當工廠印製、曾向英國倫敦公司、暫爲訂印一部份應用、嗣因亟爲挽回利權起見、經印刷局竭力經營、繼續布置、規模得臻完備、由財政交通兩部、核准訂立合同、所有全國需要、均歸本局承印、擔負供給責任、承印至今、歷年於銅版之雕刻、培養專門人材、顏色之配分、均係自行製造、其餘機器之裝置、庫房之保管、均係專爲設備、煞費經營、在郵局方面、均經認爲滿意、而每年所承印之郵票、亦逐漸增加、供給絕無匱乏、手續更無貽誤、乃交通部郵政總局、忽於十九年三月、由代表林寶、與英國德納羅印鈔公司訂立合同、印製郵票、當時道路傳聞、尙屬懷疑、昨經南京辦事處王主任呈報、並抄錄交通部郵政司所示合同、細繹之餘。探悉其中誠有令人大惑不解者、列舉如左、（一）郵政總局與印刷局所訂合同、未經聲明無效、而遽與外國公司訂立合同、實應負背信約之責、（二）財政部印刷局承印郵票鋼版、惟第一次收款價一千五百元、而林寶所訂合同、第五條載、「鋼版費計每塊美金二千四百三十元」、不知郵局何以願受此損失、又第六條載、印價計一色票、每百萬枚、計美金一百六十四元九角五分、二色票每百萬枚、計美金五百七十九元三角六分、較之印刷局之印價、照此所訂數目、每年損失之鉅、尤足驚訝、每較須損失六十八萬六千八百餘元、（三）林寶所訂合同第九條載、「訂印數目、一色票、比年計十四萬九千萬枚、二色票計一千萬枚」。較之上年在本局訂印、每年八萬萬枚之數、幾增一倍、而合同劃限訂定五年、是不啻可供給九年之用、查東西各國所有花票、均應歸本國印製、所以觀人民之繁簡。保國家之權利、而此次郵政總局代表林寶、舍國立固有之印刷機、而與英國德納羅公司另訂合同、不但印刷局受營業上之損失、於郵政前途亦不無關係、而國家權利之喪失、尤非尋常可比、閤局同人、誓當全體力爭、陳請取消林寶所訂合同、以求挽回國家權利、惟望愛國同胞、加以贊助、謹陳概略、敬請公鑒、北平財政部印刷局全體工友啓、

【南京八日電】交部某要員談、郵票向由平財部、印製局製印、惟上次統一紀念郵票、印將肖像失眞、此次新票用經理及先烈像、數度製版、仍欠精工、故以總理像交英商印、餘由英製版、仍由印刷局印、價值不過二十萬、外傳損失五百萬不確、」

讀者快覽

—日曆—

○四月十四日星期二（陰曆二月二十七日己亥）

○月令輯編

御水心亭○玉海大中祥符三年二月二十七日御水心亭垂釣遂宴金華殿小苑花皆太宗中命黃門所植滋茂異常帝作賞景觀花詩以賜從官

宴玉宸殿○玉海大中祥符九年二月二十七日召近臣于後苑翔鸞閣觀幸流杯殿登象瀛山翠芳亭命從臣賦詩遂宴玉宸殿

升鮀峽○禪宗志蔣大士江華人既長孝父母睦兄弟日誦金剛經至徽宗崇寧癸未臨烝頓悟遂別父母妻子就浪石寺立壇演法蓋禪火食于紹宗熙寧甲寅年二月二十七日升鮀岩趺坐而化其徒乃于寺立塔今猶存

—氣象—

○晴一時陰—北西風

—無電—

自上午十一時—行情（特產、錢鈔、股票、各地行情）

自下午零時三十分—行情（特產、錢鈔、各地行情、公設市場價目）—新聞

自下午三時三十分—行情（特產、錢鈔、股票、各地行情）—新聞

自下午七時

一、新聞

二、話匣及其他

三、無電體操

四、介紹職業事項

五、菜單

六、氣象豫報

—輪船—

○出港

開往芝罘—中華號（政記）

開往廈門香港廣州—豊利號（政記）

開往芝罘—福壽號（鹿玉軒）下午六時

開往橫濱—勝浦丸（郵船）

開往芝罘威海衛—敦賀丸（威海）

○入港

由牛莊—茂利號（政記）

由天津—武昌丸（郵船）

由橫濱—廣裕丸（綏藤）

由門司—河南丸（商船）

—鐵路—

▲由大連開

向瓦房店（三等）	上午	六時五〇分
向旅順（各等）	同	七時四〇分
向城子疃（三等）	同	八時
向長春（各等、快車）	同	九時
向旅順（各等）	同	九時二五分
向長春（三等）	同	一〇時三〇分
向旅順（各等）	同	一二時三五分
向瓦房店（三等）	下午	二時三〇分
向城子疃（三等）	同	三時
向旅順（各等）	同	三時三五分
向旅順（各等）	同	四時三〇分
向大石橋（三等）	同	四時四〇分
向旅順（各等）	同	六時二〇分
向旅順（各等）	同	九時一五分
向長春（各等）	同	九時三〇分
向長春（三等）	同	一〇時

▲到大連

由長春（三等）	上午	七時
由旅順（各等）自四月至九月		七時三〇分
自十月至三月	同	八時一〇分
由長春（各等）	同	八時
由瓦房店（三等）	同	八時二五分
由旅順（各等）	同	八時四五分
由旅順（各等）	同	一〇時五五分
由大石橋（三等）	同	一二時二五分
由城子疃（三等）	下午	一時〇五分
由旅順（各等）	同	三時
由長春（二、三等）	同	四時五〇分
由旅順（各等）	同	六時
由瓦房店（三等）	同	六時四五分
由城子疃（三等）	同	七時二五分
由旅順（各等）	同	八時
由長春（各等）	同	九時四〇分

各種 洋襪機器出售 手套機器

本號經理上海三益工廠出品各種針襪機各樣襪針毛衣針、衛生衣機、套帽機、圍脖機織毛衣橫機、手套機器、跳舞襪機、織汗衫機、以上各種機價目格外從廉均保用五年使用敝號爲提倡家庭工業起見並由上海聘來名師專門教授男女織機生諸君如有願意學者請至敝號面議可也

大連西崗得勝街卅番地 庚生仁謹啓

天下第一婦女靈藥 驚天動地救人無數

女界福

補血補氣調經種子赤白帶女房產後婦女百病莫不藥到病除

總發行大連 記金棧大藥房

大連協茂盛綢緞莊春季應用呢絨衣料繡花物品旅行器具均已到齊諸君惠顧無任歡迎

啓者敝行在連自設分行以來頗蒙各界惠顧專賣各種汽車新式轎車載重貨車暨各種汽車橡皮裡外帶附屬品及各種汽車漆油各色油漆布及各樣帶花舖桌油布近爲便利主顧起見特又運到雪佛蘭車之大種附屬品以上所述之貨俱係由美國直接輸入定價分外克己

AUBURN

已並設有工廠修理汽車電銲機器現有許多舊汽車廉價出售每輛金票由二百元起至九百元車款可以分期償還恐未週知特此謹佈

大連市山縣通六四番地 電話 六五二七

美商 恒信公司啓

總行、哈爾濱、分行、大連、遼寧、長春、代理處、黑龍江、海拉爾、安達站等處、

分行地址 營口、奉天、旅順、長春、開原、天津、撫順、公主嶺、四平街、青島、安東縣、鞍山

派出所地址 大連小崗子（電話五三〇〇）大連沙河口（電九〇一五）奉天小西關、

大連市大山通十一番地

株式會社 正隆銀行

電話 代表番號七一一一番 夜間七一一四番 振替 貯金口座大連二一〇

總辦 安田善四郎

顧問 安田善次郎

兼辦 關東州地方費現金 大連市金庫 事務

通匯處 日本內地 朝鮮 南北滿洲 臺灣 中國內地等三千餘處

止痛生肌

無論何時如遇皮膚粗燥擦損或爆折蟲螫刀割或燙傷切勿妄用俗傳便方如灰塵蛛網煙油芋葉之類以致潰爛難治只敷以如意膏止痛生肌如響斯應 遼寧北關永合福財東崔君香亭云「鄙人腿部前患瘡症膿血淋漓實深痛苦所敷各藥均未見効以爲不治矣後知如意膏之功亦姑試之不意敷後痛苦立除續敷未幾霍然全愈矣」

如響斯應

如意膏係最新科學發明療膚專藥爲韋廉士醫生藥局精深科學之藥劑師以八種珍品配合而成如尊處無從購買此膏可向上海江西路四五一號韋廉士醫生藥局函購每匣七角六匣三元五角郵費不取

各種 酒精 火酒

在庫豐富 不拘多少 如承賜顧 無任歡迎

大連山縣通一三五 株式會社 濱崎商店

電話長五五一八 七二一六 振替大連七一一六 （受信略號ハイレンハマサキ）

文藝週刊

中華民國二十年四月十四日

每星期二出版

第四十六號

目錄

一、儒墨禮樂思想同異論【續】……王德生
二、搬家……H S
三、春天……胡挺三
四、憶友……王悲秋
五、春……謝翼吾
六、春天的農村……李憲卿

儒墨禮樂思想同異論（續）

王德生

於居喪，則以爲曠時而誤生，

節葬下曰，處葬之法，將奈何哉，曰哭泣不秩聲翁縗絰垂涕處倚廬寢苫出枕，又相率強不食而爲飢薄衣而爲寒，使面目陷陬，顏色黧黑，耳目不聰明，手足不勁強，不可用也，又曰上士之操喪也，必扶而能起，杖而能行，以此共三年，若法若言，行若道使王公大人，行此則必不能蚤朝，五官六府辟草木石倉廩使農夫行此，則必不能蚤出，夜入耕稼樹藝，使百工行此，則必不能修舟車爲器皿矣，使婦人行此，則必不能夙興夜寐，紡々績織紝，細計厚葬爲多埋賦之財者也，計久喪爲久禁從事者也，財以成者扶而埋之，後得生者而久禁之，以此求富，此譬猶禁耕而求穫也，又曰今唯毋以厚葬久喪者爲政，君死喪之三年，父母死喪之三年，妻與後子死者皆喪之三年，然後伯叔父兄弟孽子其族人五月，姑姊舅甥皆有月數，則毀瘠必有制矣……是故百姓冬不仞寒，夏不仞暑，作疾病死者，不可勝計也，此其敗男女之交多矣，以此求衆，譬猶使人負劍而求其壽也，

夫三年之喪誠儒家所言也，然厚葬過制，殺人以殉，傷生致哀，罄室充喪，則亦儒者所非也，要之儒者制喪之禮，將以順人情，而教天下之過哀者知有所節，而不及知有所勸，亦親親之道也，若乃奢靡無節，孔子豈爲是哉，

論語曰子曰喪與其易也寧戚，又孟子仲尼曰，始作俑者其無後乎，又檀弓曰，死不如速朽，

而墨子徒見其流弊，不達其本旨，肆爲節葬之論，桐棺三寸足以朽體，衣衾三領，足以覆惡及其葬也，下毋及泉，上毋通臭壟若參耕之畝則止矣，曉利誠利矣，其人心之難安何哉，且墨子明鬼者也，其於鬼神之祭，亦誠厚矣，必擇木之修茂者，立以爲菆位，必擇國之父兄慈孝貞良者，以爲祝宗，必擇六畜之腯肥倅，毛以爲犧牲，必擇五穀之芳黃以爲酒醴粢盛，

明鬼曰，昔者虞夏商周三代之聖王，其始建國營都日，必擇國之正壇置以爲宗廟，必擇木之修茂者，立以爲菆位，必擇國之父兄慈孝貞良者，以爲祝宗，必擇六畜之勝腯肥倅，毛以爲犧牲，珪璧琮璜稱財爲度，必擇五穀之芳黃，以爲酒醴粢盛，與歲上下也，故古聖人之治天下也，必先鬼神而後人者此也，故曰官府選効，必先祭器祭服，畢藏於府，祝宗有司，畢立於朝，犧牲不與昔聚群，故古者聖王之爲政若此，古者聖王必以鬼神爲有，其務鬼神厚矣，又恐後世子孫不能知也，故書之竹帛，傳遺後世子孫，

夫祭厚固不傷財，而喪厚獨傷財與，鬼神之祭，固當厚，而祖宗之喪固當薄與，以鬼神爲有固爲聖王，而親死登屋則爲懸愚與，且旣黍稷愛，乃先鬼而後人，旣欲節用，乃厚祭以敬鬼，墨氏之意，夫誰解之哉，雖然儒者之禮，亦誠未易知也，自其喜者精深言之，情動於中，儀制自外，儀所以抒情，情所以爲儀，故有情而無儀，則其情易失，行儀而忘情，則其道如喪，然威儀不失，其情用生，是以其始也，固緣情而制禮，其終也，或即禮而育情，二者相待，其實則一，禮道誠著，中庸乃得，夫孰得而非之，然自其矯揉造作觀之威儀節文，宛然兒戲，舉而棄之，烏有不可，墨者非儒，即有見於此者也，故自儒者觀墨台子未嘗知禮，而自墨者觀儒，儒者亦未嘗非僞，若其實禮子精義，墨子誠未能知，而節文之弊，儒者亦未可文也，至墨子非樂與非禮，同於樂器，則以爲用財於無益，

非樂上曰，今王公大人，唯無造爲樂器，以爲事於國家，非直掊潦水坼壤垣而爲之也，將必厚措斂乎萬民，以爲大鍾鳴鼓琴瑟竽笙之聲，古者聖王，亦嘗厚措斂乎萬民，以爲舟車，旣以成矣曰吾將惡許用之曰，舟用之水，車用之陸，君子息其足焉，小人休其肩背焉，故萬民出財齎而予之，不敢以爲戚恨者何也，以其反中民之利也然則樂器反中民之利亦若此，即我弗敢非也然則當用樂器，譬之若聖王之爲舟車也，即我弗敢非也，民有三患，飢者不得食，寒者不得衣，勞者不得息，三者民之巨患也，然即當爲之撞巨鍾，擊鳴鼓，彈琴瑟，吹竽笙，而揚干戚，民衣食之財，將安可得乎，即我以爲未必然也，意舍此，今有大國即攻小國，有大家即伐小家強刦弱，衆暴寡，詐欺愚，貴傲賤，寇亂盜，賊並興，不可禁止也，然即當爲之撞巨鍾，擊鳴鼓，彈琴瑟，吹竽笙，而揚干戚天下之亂也將安可得而治與，即我未必然也，是故子墨子曰，姑嘗厚措斂乎萬民，以爲大鍾鳴鼓琴瑟竽笙之聲，以求興天下之利，除天下之害，而無補也，是故子墨子曰，爲樂非也，

於樂工則爲虧勞而致害，

非樂上曰，將必使當年因其耳目之聰明，股肱之畢強聲之和調眉之轉朴，丈夫爲之，廢丈夫耕稼樹藝之時，使婦人爲之，廢婦人紡績織紝之事，今王公大人唯毋爲樂，虧奪民衣食之財，以拊樂如此多也，是故子墨子曰，爲樂非也，

於聞樂者，則以爲忘鑿而廢事，

非樂上曰，今大鍾鳴鼓琴瑟竽笙之聲，旣已具矣，大人鏽然奏而獨聽之，將何樂得鳴哉，其說將不與賤人，必與君子聽之，廢君子聽治，與人聽之，廢賤人之從事，今王公大人唯毋樂，虧奪民之衣食之財，以拊樂如此多也，是故子墨子曰爲樂非也，

要之亦言其不利耳，雖然墨子豈知樂哉，仲尼聞韶而忘肉味，季札聽詩而識興衰，與善感者莫知樂也，古之人知其如此，故定律呂，審聲音，以教天下，誠可以感人於其所不知，化人於其所不覺，使之日遷於善而莫然也，然古樂簡陋，其器不過金石絲竹匏土革木，非必苛歛民財，而始爲之，且其原起於祀神，墨子明鬼而非樂，亦矛盾矣，顧後世淫聲亂雅，縱樂怠政，樂之精義已失，弊害橫生，墨子憤而非之，雖不識其本，言激而偏，若其意誠亦爲可非也，總之，儒於禮樂，洞喩其原，故行之而唯恐不至，墨於禮樂，徒見其弊，故非之亦惟恐不至，然墨子見於有形，昧於無形，知有物質之實利，而不知有精神之實利，知禮之矯造多僞，而不知其防患於未然，知樂之曠時廢業，而不知其陶情於不覺，莊子曰，其生也勤，其死也薄，其道大觳，使人憂使人悲，其行難爲也，恐其不可以爲聖人之道，反天下之心，天下不堪，墨子雖能獨任，奈天下何，信矣哉。

搬家

H S

回憶起來，從故鄉飄流到這地，已經有了六個年頭。如同飛絮般被風刮到了一個荒郊的林叢中，照目前的情況看，似乎要沒有被運命之風吹送到別處的可能，祇有過着一句封建制度下的古語「安分守己，達人知命，……」來吃這碗飯，因爲這是日常生活必需的要件，除了這以外就得轉到住處的問題了。……………

記得六年前的一天，在荒無落寞的四平街附屬地裡，搬進了一家人家，戶主還是個青年大概年齡約有二十上下吧！他是很瘦削的身材，[illegible]形的臉部，配襯着高大隆起的鼻子，浮腫似的眼胞，身上穿着藍色的長衫，帶一頂深灰色禮帽，偕同着一個年齡相仿的女性，圓臉膛，不胖，不瘦，不高的身量，得滿秀的潤黑瞳人，裝在很合度的眼眶裡，兩條細眉稍微向下彎曲的掛着，蔥頭鼻子，略大的口，在兩頰上長着一些紅色的油絲絡，總不會褪色的油顏，也可作中姿吧！在他青年的丈夫眼中看起來，穿着藍緞子的棉袍，搬到一個很大的院落，前廂平房一間半的屋裡，月租大洋三元，很簡單的家庭成立起來了。論到傢具不過一張棹子，兩個椅子，四個碗兩雙筷……而已。在這裡住了一年，因爲後來修蓋新房把舊房者給拆毀了，因這緣故又挪了一次家，搬到一個做粮米舖實面包生涯的後院，租房的那天房東說：「你們搬來吧！這院風水好，曾保你們陞官發財，你看看這間半多們好，××鐵路的車掌，×慶雲先生就住在這好幾年，正合式」房東很胖的臉，帶着很紅的氣色，不大眼睛頰下很稀的鬍鬚，拖長了聲調，急迫的對着二個青年男女江河不斷的滔滔說着：「哼！那們回頭交定錢」，青年一邊說一邊面向着妻問：「你看這房滾合得過吧！租價不很貴呢」他張開了兩手翻了個，又伸出三個手指頭打手式給妻看「二十三元半季嗎？比別的房還賤些，一個月四塊來錢，行吧！咱們租不起好房，個人還不知道個人一個月的家底，（二十三元）妻沉默一會帶着笑臉回答說。

× × ×

金錢能辦成人所願意作的事，因了她的介紹青年役人與他的愛妻，終於得了棲居的處所，狹窄鬱屈自然不成問題，因爲介紹者的身分低微，（大洋四元），都能住好房呢？

× × ×

看不見的光陰，比麻雀飛的還快，未曾想到十個寒暑的季節，都被她——光陰——給化費了，房東×海山在這五年中也有了他生活的變動，事業的興衰。從役人夫婦搬到了他的院中以後，當那年他的命運就好起來，包辦了××鐵路的××公司，果然按照他們貼的對聯一樣「生意通四海，財源達三江」一樣的起來了。一家八九口人，老的少的小的都喜孜々的過着快樂的生活，不時的高興，就把話匣子搖上了勁，攔上唱片唱起來「哈！這是天上呢？還是人間」，還樣意識不能不入到了房東們的想像裡呢搬到這裡二年頭的役人的妻子生了個男孩。在役人的肩上又多了一點重量的担負，時間不管人的禍福，走她自己的路，把全世界的一切一切，都送到了今年在茫茫的人海裡，說不定誰是哭，誰是笑。役人的房東×總理竟備受了幸福之神的擯棄，去年遭了水災，今年被停止了營業，全家的態度也變了，「阿！人事的幸運不可靠呀！」眞理和正義站在前面臉上泛着微笑告誡我們。

× × ×

人役同着妻，男孩，在今年的四月，又搬家了，搬到一個賣火燒餅鋪的後院，房間比較寬些仍然是一間半房，房租半季三十五元。

「不知道怎的，我覺得搬到還裡，好像是出了四平街一樣，感到很寂寞的呢！」

妻發現了心靈中的變動，還樣向着役人們，

「哼！房間強些，但是出入的門，太不便當吃火燒餅果子到很隨便，忍耐吧，爲的是經濟問題，不可不如此呀！」

人役感到女人的出入不便，不願着那些吃燒餅果子的山東哥們，安慰着妻子，鎖一鎖眉頭又忽然的想到一事繼續着說：

「女人們，對於人情世路還不通哩！你看前幾天××銀號經理打算把他住的對面屋租給一個會英文的，好教他兒子的英文，房錢多少沒關係，嗣後××學堂的先生搬進去，不巧××先生又轉到別處去了，我去問了一回咱們住行不行，我不是吹牛教高小的什麼 Ha d dog Amah……那幾英語我還不行嗎？何況我學了好幾年，差不多能讀小說，真是超々有餘呢，」

人役越說越高興，還往下說，妻接住了話頭連々的問：

「怎樣他應許你了沒有？」

「可惜我們還是同道，人事處處給你刺激，起先×太太和學生都贊成說行，因爲我能和外國人說些英語，說也奇怪赶到×經理回家一提就糟了，極端的反對，因爲或不過是個小小的員司，並且穿得也不好，他是着頭，一百個不行，這是×家姑娘告訴我的也許他怕爾鈔票，偷他」。

人役昂激起來幾乎要罵出「壓迫窮人的，混亂金融的，萬惡小布爾喬亞」到底是人役的修道有術把怒氣息了，笑着說：

「×榮！還算不得大不了的事，世界都是虛妄的，你念過所羅門的傳道書就可知道眞理，世界的富貴還不如百合花呢！我愛！你看咱搬了這三回家的感想，××公司的失敗如何？裁人如何？我們還算幸福呢！感謝上帝，我們好好的過吧！把住眞理，抓住耶穌，因爲還比世界都重要啊！馬可八章三十六說過：「人就是賺得全世界，賠上自己的生命有什麼益處呢？……………」一氣呵成說完，把個×榮也感動得五體投地，顫動嘴唇回答說：「噢！可不是怎樣，反正人活着都是混世界，也不必求什麼大富大貴，有吃有穿就當知足」。

低着頭述說自己的懷念，

「不錯！同道你若能還樣激悟，這眞是主指示你的預言，如同彼得認識主一樣，我們萬不要隨同世俗，總要自守，若不然，我們的前途更黑暗了，總之世界的家終歸是能搬完，但我們的天家是永遠常存的呀！世界不過是能壞的帳棚而已……」

人役眞有些被感動，把他的妻也都牽到了另一個境地裡去了………。

春天

胡挺三

哥哥耐煩得生起病來。」

他怕走樓梯，他的寢室便是樓上，他怕上圖書館，他愛好的就是看書，他怕走路，他怕上山，連街都怕得上，話都怕講，痰！不容說，更是怕吐了。

他的住房陰沈，方方的很大。太陽隱隱地從東山昇起，晒上那紅樓的屋頂，淡淡地在江水邊沉落了下去，却沒有半秒的停留射進去給全室溫潤的洗浴過一次。天還沒暗，房子裡已是迷糊糊的錯織着黑影，寂靜，陰暗。月亮他怕羞的收斂着光。懶懶地在窗外徘徊彷徨。

電燈是亮了，擎齊的桌上，擺着幾多瓶兒，這些瓶曾裝過藥水，有些是空空的了，其中的一只，是終年的裝滿了魚肝油。櫥架子上是排滿了書本和雜誌，幾冊他自己做的書也薄薄的夾在裡邊顯得一條黃色，在燈光裡眩耀，輝映。

這時他剛吃完晚飯，洗過臉，規則地從熱水壺裡倒下一杯開水，把瓶裡的魚肝油盛滿了一匙擱在杯上，緩緩地移向椅上坐下，兩眼注視着黃澄澄的油液，手顫顫地執了匙柄。

老例的我推了門走進去，坐在他橫頭的一張椅上，看着他慢慢地一步一步悄悄地做去。停下來他順手的將櫥上，盒子裡的孝齋拿出來。茶，按放在桌上，靜寂，默默地，連空氣都波動，一口一口地將開水和油喝下。」

「星期日你同我到趙家去看病罷」他先發言了，眼光遲緩的射到我的身上又斂了回去。

「好的，他嗎？反正沒有事呢。」

「春天來了，病是要發的了，頭昏沉沉，心坎裡鬱悶，稍他看了再說吧，還有些咳嗽。」

話在此又停擱了，「兩人不停的用刀削着孝齋的皮。

他似乎興奮起來了。「誰不說我住的房間是好呢，寬，而且大！他怎的便不知道這寬大裡儘藏些陰鬱嗎？像人一般好外表老不求實際一樣的呀！他兩頰有些發紅，手指摘拔短鬚的鬍鬚，我陪了他一笑。」

「祇要是路上走快些，上高岸，血便流的急快，氣喘喘地便咳嗽了，痰往往便帶了出來，痰裡便有一點點的血紅的絲，我現在連咳嗽都有些不敢咳了，………遠走路都有些怕！

我說些什麼安慰話纔好呢？無聊地翻看桌上的雜誌，他垂下頭看看愛看的書本，燈光淡淡地照耀，浮映了他面上的憂戚。我想，他大概又將吃藥了罷。藥是多麼難吃的東西，病人的地獄啊。記得我也曾害過病，也弄了藥給我喝，倒好了梨給我咬，藥的味兒依然是多末地苦，塞口從那一次起，我便憎惡吃藥了，在每次看到人們吃藥的時候，我便有些替他担憂。」也便回憶起我吃藥的滋味，苦澀，刺喉頭的難堪忍受。然而哥哥不能避免還次的困阨了啊。」

爲了他的病，纏綣在心頭，滿口言語是呆住了，我雖似執着一卷雜誌在看，腦中却刻出了異樣的景象，怪難收縮的思慮轉念到虛渺的一切上去。

時間，和駱駝走沙漠般的走着，踏着現在，攫取了將來，還留下過去。可敬佩的時間呦——好像是一服藥，能留下痛痕，歡欣，悲切，跃悅。你可將這春天飛快的棄掉罷，將哥哥的病也隨春帶了歸去！

半個鐘頭過去了，我默默地低下頭來離了椅子拉開門輕々地走了出去，留他獨自的在孤燈低下尋思。祝福病魔離了他的身心遠去。」

憶友

王悲秋

殷懷瑤函盼轉郵，湘雲江夢幾時休，心存舊日林中契，黎照芸編相結儔。
別來歲月去如流，孤館蕭騷叢感變，友已分襟顏已老，伊誰伴我詩篇修。
半百年華一散裘，寒牕孤我守窮陬，友賢松竹情緣短，難識荊州萬戶侯。
鴻鱗影杳頻添愁，佛閣雲籤盟手抽，感格神明隱島嶼，吮毫伸紙爲君郵。
羨君著作珍存留，莫逆關情甚篤尤，別鶴離鸞風月老，無期道合喜從遊。
情原舌本再難求，一曲驪駒斗轉周，徒歎王孫逝夜感，悵然翹首看雲浮。
西出陽關錦地遊，無從聆一語溫柔，送君以往興懷減，長夕孰與杯酒酬。
送行橋上別良侔，惟我里居願莫酬，俯仰徒傷無倆事，小齋鎮日賦閑愁。
阻隔江邊萬嶺頭，落花流水等塵浮，每從夢裡尋知己，都付邯鄲一枕收。
健羨蘭亭逸韻修，兩神余契夙緣投，客秋共酌別離酒，遊跡天涯展大猷。
不親手采已三秋，夢裡尋情蘭閣遊，關愛逾恆獨老友，一方各據嘆離愁。
怡然共樂興難休，今作天涯泛客舟，魚雁無能傳一語，知時念及故人不？

春

謝翼吾

春神垂賚艷陽天，脈々含情意渺綿，鳥列笙歌聲調好，花鋪羅綺色鮮妍，
烟輕景霽雲蒙寂，日暖風暄淨娟娟，莫負韶光嬌愛甚，溪邊喜看聽流泉。

獻給黃君

前人

分袂浦濱契誼深，叮嚀款語別離心，暮雲春樹徒惆悵，遙望江南碧影沈。

感懷

前人

幾番離別飽江月，前渡劉郎歎浦濱，景物依然人事變，徒呼負負費艱辛。

其二

前人

白雲蒼狗不勝哀，鬼蜮人心世事灰，拔絕黔驢猶獻醜，那堪无妄降鴞災！

春天的農村

李憲卿

陽光熹微的早晨，
烟霧濛々迷離恍惚的籠罩了茅舍短垣的農村。

◇

靉々的白雲，做村邊渺々茫々的藩籬；
疊々的碧山，爲村前層構聳翠的屏障。

◇

溫柔和惠的春風，循環往復的習々吹噓，
新鮮清瀉的淑氣，充滿了這農村的生機。

◇

猖々的犬吠聲，遙々相應；
幅々的雞啼聲，抑揚動聽；

◇

村中的野菜叫賣聲，
田間的農夫叱牛聲，斷斷續續的送入耳中。

◇

彙帶似的河水淙淙的流着，
農家婦女三五浴流洗衣。
縱橫方罫的園圃嫩綠的蔬菜如茵；
園丁傴僂工作唱着沒有節拍的田歌，似有無限的希望和歡欣！

◇

夾岸的婀娜楊柳條條垂金；
繞村的爛漫桃李紛面帶醉；
織梭般的鳥兒無意識的顫動了花枝；
亂紛紛的落花水面，隨着波紋緩緩的流去，
呢喃的雙燕偕着恩愛的情侶河邊銜泥。

◇

村裡的男男女女日出而作日入而息，
作息在春風和氣裡；
飽餐自然界的樂趣。
春天的農村眞有說不出的新奇！

一九三一，四，一二，寫於西山屯

泰東日報

各地通訊

縣稅捐局設立兩處分所

【瀋陽】縣稅捐征收局長王鼎。玆爲裁釐後抵補收入起見。查縣屬城西李石寨與陳相屯兩處。市面繁盛。人烟輻輳。適當來省要衝。擬在該兩處。各設稅捐分所一處。經呈准財政廳派員前往籌設云。

遼省教育界之不幸
一工校大火誌詳
冠於各校之全部儀器盡燬
欲謀恢復約非十萬元不辦
消防隊死傷四人

【瀋陽】省立第一工科高級中學校於十一日晨失愼一節已略誌昨日本報玆將詳情補誌如次。

查該校被焚之樓房係該校正面及北面之二層樓。原爲趙爾巽駐奉天設立奉天實業學堂時所建造。計上下六十餘間。已歷二十餘年。民初以來。即改稱省立第一工科。且擴充校舍。添築教室。該樓除西部設理化教室外。全部改爲學校辦公屋。圖書館。儀器室。其所存儲之各項儀器。極爲完備。爲遼寧各校之精粹。除東大理工學院外。各中等學校。罕能與匹此次失愼。誠爲省城教育之一大不幸也。是日（十一日）上午八時許。正值該校上課。繕寫室內烟筒出火。迨校役發覺時。已將該室焚燬過半。樓頂烟氣瀰漫。全體學生。聞訊大亂。均紛紛奔赴宿舍。收拾行李。以避火險。學校職教員。則一面至火場檢出重要文件儀器。一面分電「**各處消防隊**」及有關係機關。到場監視施救。一時黑烟騰空。烈焰飛竄。其勢不可嚮邇。商務會。公安局。兵工廠、日本滿鐵株式會社各處消防隊。聞電均先後赶到施救。市政公所灑水汽車。亦全體參加運水、公安四分局。憲兵司令部、教育廳。財政廳。均指派專員到場監視。維持秩序。各方民衆。聞此消息。前往探視者。紛至沓來。可達萬餘人。而火勢益烈。附近水井。均已吸乾。乃由汽車開至距該校至一里以外之五斗居。姜公祠等地運水。以資應用。二十餘輛水車。奔馳道上。手忙脚亂。因乃發生商務會兵工廠。消防隊員。

撞傷之情事 緣有總商會消防隊兵。王廷林。及張隊長兩人。到火場後。即奮不顧身。躍登二層樓上。圖書室內施救。入室後。因烟氣過甚。張則由樓上跳下。王則因尋覓出路不得。造樓頂塌陷。遂及於難。十時始由同隊諸人。由火場中將屍身尋得。已焦爛。幾難辨認。即成殮於已購妥之木棺中。停柩於校門外。亦云慘矣。又當火場紛亂之際。總商會消防車。裝水於該校後胡同奔馳而來。不意兵工廠水車。已先停於該巷口外。商會水車。因閃避不及。遂撞于兵工廠水車上。當將該隊隊兵閻有德腿部撞斷。即抬往日本赤十字醫院治療。現已將腿部割斷。生命或無危險。公安局消防隊長張鳳春。亦被火將腿部焚破。右手重傷。惟該校火警。因各處消防隊。分在該樓西南兩部截堵施救之故。

其學生宿舍及西鄰省黨部。均幸告無恙。其學生亦無死傷情事。校長吳庭芝氏。於事後在該校校門。張貼一極簡單之佈告。文曰。「學生家長鑒。本校火警。全體學生均無恙。」并令學生。一律發快信至本人家庭。以安各地家長之心。教育廳廳長吳家象。及第一科科長夏清溥。亦均于下午三時許。先後到場看視。並先後招集全校學生。至該禮堂訓話。大意均謂。今日之不幸事件發生後。全體學生均能沉靜對付。實可欽佩。現在正謀善後。望各安心等語。下午五時許。全體學生已將行李搬入宿舍。該校罹事後。其較重要者。厥爲善後問題。聞教育廳長吳家象。

已向省黨部借妥該部房間。以備學生上課之用。至已被焚之各種儀器。教廳已允在可能範圍內急力迅速補購。以便應用。此次學生之上課。當成問題。聞吳廳長長官。該樓因建築不良。乃發生此次不幸事件。欲謀重修。且完全恢復舊觀。非十萬元莫辦云。

天燥風高 又是一場火警
小偷乘機行竊無賴當衆調情

【瀋陽】昨（十二日）日下午三時。小西邊門裡大街路南勇成號烟蔴鋪。突然起火。時風勢極大。烈焰冲天。經公安局商會及日站三處消防隊赶到撲救。因附近無井。由市政公所拉水車陸續運水。故未能立時撲滅。隔盛興烟蔴鋪。亦併付之一炬。計勇成號焚去瓦房六間。隔盛興號燒去瓦房六間。平房三間。直至五時。火勢猶未全息。當起火時。街巷觀者

火場中之趣事

極爲擁擠。竟有小偷乘機行竊。當場抓獲二名。送局究辦。尚有附近某住戶女子一人。亦擠入人叢觀看。被一無名之麻面男子。公然摟抱摸索。該女大怒。反身即將該男扭交巡警。帶區罰辦。亦別開生面趁火打刦之手段也。聞勇成號舖主李長盛。福盛興舖主牛永昌。均經區訊問。起火原因。兩家互相推諉。尚莫衷一是云。（暉）

瀋陽市內之火警統計
四十日之間 達八十二起

【瀋陽】本市內連日各處發生火警。消防隊幾疲於奔命。據調查由三月一日至四月十日止。在此四十日之間。省市火警統計已達八十二起之多。當此天氣乾燥。深望商戶居民。加意謹愼。並盼當局對於籌辦自來水一事。從速積極進行。早覩厥成。于消防上以大助力也。

軍事工程處招標承修工事

【瀋陽】邊防司令長官公署附設之軍事工程處。專管各軍事機關。及各軍隊營房之工程。玆因大東邊門外之航空處、被服廠、東陵之兵營。工兵研究隊營房。亟須修報工程。是以特論各公司工廠。定於本月十四日上午十二時。在東邊門之工程處投標。如有承辦此項工程者。可先期報名。領取標單。以便屆時照投云。」（正）

省公安局亦考試警吏

【瀋陽】遼寧省會公安局長黃顯聲。爲拔選警才。特於月之十日令知各分局選送各該局及分所長警長各一名。十二日上午十時。齊集總務科命題試驗云。

又商埠公安三分局局員趙蘇如。辭職他就。經省會公安局長照准。遺缺於月之十一日委王後恒氏前往接充云。

又瀋陽縣公安局長張得棠。前因某項案件。降級爲記名局長代理局長職務。玆聞全省警務處以該局長不稱其職。應予撤職。月之十二日發表。另委張鳳岐接充。張氏定十三日到局就職云。

省黨部工作近訊
工作人員僅有三十餘人 缺乏繕寫人材招考錄事

【瀋陽】遼寧省黨務指導委員會。自成立後。已於六日開始工作。內部之組織及各科人員。均已派定。聞該會現只有工作人員三十餘人。因係初辦。對於工作一切事務。尚足分配。將來工作緊張時。仍須增加職員。指委中之彭濟群朱光沐二氏。每日均到黨部辦公。該部最近以繕寫人材缺乏。決於日內登報招考錄事數名。不分性別及資格。定於本月十四日開始報名。投考者須親書小楷十頁。並簡明履歷書一件。於報名時呈驗。合格者則定期面見口試。合則錄用云【暉】

本省特產事務所
本月八日開全體會議 三省重要人員均出席

【瀋陽】當局爲謀提倡東北大豆出口貿易。救濟三省金融起見。特在遼寧設立一東三省特產事務所。專辦東省大豆及其他特產。作國際貿易事業。玆該所成立僅月餘。而成績斐然。大豆之價值。亦因之日漸騰高。各地市面。亦因之日漸活躍。所得效果。實非淺鮮。現該所爲善益求善計。特於月之八日在遼開全體會議。討論各項進行事宜。遼吉黑三省之重要負責人員。均預期函邀前往參加。共策進行。至會議內容。現尚未能探悉。容訪續誌。

三法團新選職員分期宣誓就職
市商會省工會省農會

【瀋陽】遼寧總商會。奉令改組爲瀋陽市商會。業經依法組織完成。選舉竣事。現該會已定於明十四日上午十時。在會舉行主席及各委宣誓就職典禮。屆時除省政府省黨部及農礦廳派員監誓外並經該會分函各法團。一致派員蒞場參觀云。

省城工會籌備處。昨分函各法團。報告該會監理事就職日期。玆覓錄原函於次。敬啓者。當選各理事監事。訂于本月十四日上午十時。在本會禮堂舉行宣誓就職典禮。除分呈黨務指導委員會。省政府。農礦廳。屆期派員蒞場監誓及分函外。相應函請查照。屆期派員到場參觀爲荷。（暉）

又遼寧省農務會。已選舉完竣。玆聞當選之理事長閻模權氏以前此選定之理事。監委等尚未正式就職。亦定本月十五日上午十時。在大東門外本會場補行宣誓就職典禮。

警士福音
加征汽車月捐 用以增加警餉

【瀋陽】遼寧省會公安局警察總額。現爲二千二百餘名。警餉係按照數年前所規定之餉章發給。爲數微薄。年來省垣生活程度日高。如不稍加餉金。既不足以贍養家室。對於勤務方面。更難以資鼓勵。現經新任局長黃顯聲。籌劃的款。以瀋陽全市汽車。計有自用汽車六百一十九輛。載重汽車二百一十四輛。共計一千二百〇二輛。風馳電掣。朝夕不停。賴警察之指揮與維持。而得以駛行自如。第觀該汽車。每月僅完納警捐現大洋三十六元。附捐、八元。數極微末。而日夜汗流浹背之洋車。月亦完納相等之捐稅。權利與義務、顯不均衡。即按月。收之附捐。例須解由財政廳與市政公所列收。公安局所得。爲數亦極有限。誠不足以資挹注爲增加警餉之需。瀋情度勢。惟有改收汽車捐。自用與營業車現定每月收警捐三元。載重每輛月收警捐三元。附捐仍照舊征收。綜計月可收入三千六百餘元。較增三千元。此款即充增加警餉之需。每警可加餉現洋一元六角有餘。現已呈經省委會議通過。五月份即可施行云。

瀋通客車又延期恢復

【瀋陽】北寧路瀋陽通遼間之七零一次車。及七零二次車。於客歲宣告停駛。路局刻以春令便利行旅。於本月一日起恢復開行。玆查旅客仍屬無幾。遂復延期開駛。昨由[illegible]站公佈。開駛期。約展至二十日前後云。（壬）

學校消息
興中添童子軍 一師修新校舍

【瀋陽】小河沿南興中學校長章秀實。爲養成學生健全身體起見。特添設童子軍兩隊。聘騎兵隊教官楊育昌爲教練員。現在組織中云。

又小南關省立第一師範學校。因舊址狹窄不敷佔用。特請准教廳將小西邊門外省立第八小學校。撥作建築新校舍。樣圖繪就。鳩工備料。不日將開工云。

瀋海鐵路公司優待商運辦法
按每年運費之多寡 分別贈以乘車免票

【瀋陽】瀋海鐵路公司近爲獎勵運輸。擴充營業起見。特規定優待商運之辦法。凡各商由瀋海路、運輸大宗糧貨。每年運費如逾六萬元以上者。給予特別三等免票一張。十萬元以上者。給予二等免票一張。十五萬元以上者。給予二等三等免票各一張。參看類推。以示優待。俾運輸事業之發達。而維路務云。（大）

積極籌備之衛生運動大會
籌委會連日開會討論 並組織宣傳捕蠅兩隊

【瀋陽】市政公所發起衛生運動一節。已誌前報。十一日上午十一時。衛生運動籌備委員會。函邀各報社記者。開會討論宣傳事宜。是日到有青年會閻玉衡。女青年會陳雅純。教育廳汪鏞昌。道德會孫文友。省公安局倪紹宗、常識促進會車向忱。市政公所劉國增。及各報記者共二十餘人。討論（一）公推車向忱爲宣傳部主任。（二）五月十六。七、八、三日各報出衛生運動特刊。材料由籌備會供給。（三）刊登徵求宣傳材料廣告三天。優者酌給獎金。請各報免費刊載。（四）定十四日邀請各校長及全體會員。開第三次籌備大會。討論組織宣傳隊。並捕蠅隊辦法。至午後一時許散會云。

吉省府準備減政
秘書處章主席令酌量辦理 處務會議討論裁員無結果

【吉林】吉林省政府。因前遼寧財政會議。議決減政。吉省府雖未超過新定預算。但亦應稍減。以節公帑。經主席飭令秘書處潘秘書長酌辦。潘氏於上星期一。召集各秘書科長。開處務會議。討論裁員辦法。但因各科辦事人員。各有職責。無法裁減。故討論後。亦未定有辦法。據聞潘氏之意。擬於平日詳考各公務人員之勤惰。以爲淘汰之計。已傳諭各科職員應勤愼從公。勿稍玩忽。自貽伊戚云。」

黨務近訊
省委雖已就職 一切尚未進行

【吉林】省黨部自吳鐵城來吉監誓。熊治燕介生二指委宣誓就職。於本月初實行成立於前建設廳之舊址。但因張主席尚在遼寧。故內部之組織。尚未進行。至於各市縣黨部之組織。亦未聞何日進行云。」

東鐵總工廠實行五日勞動週
工作五日休息二日 有繼續裁撤職工說

【哈爾濱】東鐵總工廠定於本月（十五日）起實行五日勞動週。工作五日。休息二日此法純保蘇聯制。被裁東鐵員工。九日赴路局及理事會見俄局長及理事長。均被拒絕。日來聚集路局前。求領卹金員工。已有數百。路局悉不答覆。並聞　局長會同機務仍主張裁撤職工。以十分之一爲比例。勢在必行。華方爭辯無效。實行期或在本月十五日云。又訊東鐵統計三月份運輸狀況。及三月份總收入數目列下。（一）東鐵由三月一日至三十一日爲各商家運輸貨物。共計二萬五千二百二十車。至于輸出方向。南路三千七百四十七車。烏蘇里路一萬零六十四車。滿洲里三十三車。及過滿洲里六十車云。（二）東鐵于三月三十一日一日。輸出五百五十五車。而於最近數日中。向東鐵各站粮石的運輸。幾完全停止。其因蓋爲鄉間道路。因天氣溫暖關係。泥濘不堪。故運輸非常困難云。（三）東鐵路局三月份之總收入。計爲三百四十萬零八千金盧布云。

民會代表農會訂期選舉

【海城】縣農務會。奉縣府令。爲國民會議。選舉代表。已飭令分會調查會員。已將總冊造竣。約一萬七千四百餘人。由縣長指導辦法。乃通令各會員。務於本月十三日來城。於十四日投票選舉云。

古城子村又發生匪警

【海城】六區古城子村。於十一日突來胡匪十餘人。各執槍械。將該村富戶王姓綁去。事主當告公安總局。經派十一趟大隊長。即日率隊前往剿捕云。

公安局防務會議

【海城】區公安分局長。崔文凱氏。鑒於地方饑饉緊迫。誠恐宵小乘機蠢動。擾害治安。爲防患未然計。乃於本月十二日。招集所屬各村公所村正。各警所所長等。開會討論。議決。嗣後各村各警所。須要認眞佈防。修理不良槍械。整飭服裝。遇事准予隨時調遣云。

繅絲廠工潮餘聞
公會佈告述工潮內幕 勸職工從此勿受煽惑

【安東】本埠繅絲工人。因向廠主要求。增加薪水致演成罷工風潮。幸經商埠公安局張局長調解。各廠主已允納工人要求之數。定於月之五日起。按照絲業公會。出示佈告。俾各工人有所覺悟。爰將佈告。臚列於左。査本埠。繅業對於工資。於每年秋季上漲之初。特開全體大會。秉公議訂。客秋因鑒於生活程度漸高。故議由從前每月小洋八元八角八分之工資。遍增爲每月現大洋九元。以繳足二百四十條絲爲標準。實行以來。各工廠無不謂絲業之勞資協調。首先加惠勞工。此爲一般人所共見聞。豈身受者竟淡然忘之。乃近有爲非工人、假借繅工名義。鼓動罷工風潮。其處心積慮。決非有愛於工人。不過以工人易於煽惑。該等得以乘機搗亂。幸有本埠公安局長。商會會長。竭[illegible]道、一意主持和平。不用激烈手段。俾彼輩無得有所借口。復經絲業廠家顧全大局。願受極大犧牲。以盡量容納工人之要求。即由本日起。每月工資。提升爲現大洋十二元。仍以足二百四十條係爲標準。至本埠絲廠。待遇工人。原較烟台等處爲優。惟世界日進文明。獨論工人。應逐漸改善。但無論廠家。無論工人。爲數既多。其中難免良莠不齊。然爲一人一家之事。決不能以些微小節。而牽動全局。須知此次絲廠。所以不惜破格。中途提升工價者。爲安埠勞資夙協。決不肯爲他人利用。而自相傾軋。縱因此而蒙種種損害。亦所弗計。但願嗣後各廠工人。務各自愛。勿再受人蠱惑。在各絲廠。與工人有切膚係。彼此相爲助。以求生活者也。玆既提升工價。所有繅絲標準及月賞辦法。亟應公佈週知。各安其業。切勿再蹈覆轍。自貽咎戾。切切此佈。」

一繅絲工資。由四五日起。每月工資。現大洋十二元。仍以繅足二百四十條絲爲標準。

一月賞辦法。以第一個月不曠工者。賞洋三角。以第二個月不曠工者。賞洋四角。以第三個月不曠工者。賞洋五角。此外對於其他細節。應由本會秉公議訂。另佈週知云

又各絲廠、繅絲工人。以此次工作之解決。全係公安局長調停之力特由每出資小洋八二角。擬製萬民傘及牌匾。並在元寶山。演大戲五天。恭頌張局長之德惠云。

日警署施種牛痘

【海城】日本警察派出所。日前奉到大石橋總署訓令。爲春季種痘。以防天花。特定四月十三日午前九時施行。至二十日再行檢診云。

林務視查員來海

【海城】農礦廳爲提倡造林實事求是起見。特派林務視查員張連森。崔振邦兩氏。於四月十一日來海。俾實地調查。以觀成效。本邑縣府派員。及縣農會長趙慶雨。率警偕張崔兩視查。赴城南三十里范家峪村。採德純林場查驗。張崔兩氏親察頗爲認眞。對於本邑五處之造林。亦爲嘉許云。

歡迎塚本公醫宴

【海城】附屬地。滿鐵公醫院。由去春前院長辭職後。以塚本氏爲海城公醫院院長。該氏在先充過海城砲兵大尉、併衛戍病院長等職。故交頗衆。下車伊始。即招待各機關會宴。已載前報。今由地方部主任淺井氏發起。聯合本縣各界首領。及本報分社長等三十餘人。於十日午後五時。假巴雲屋。公請塚本氏會宴云。

頒發村正副保証

【海城】縣政府。前曾發給各村村正副保証書。令其迅速照章程塡具保証。一人須殷實農戶兩家保証。現正在進行中云。

教育會新發鈐記

【海城】教育委員會。案奉教育局令。爲呈決刊發鈐記、業蒙縣府備案。遂於本月廿一日啓用。乃通函各機關知會云

通告營業稅辦法

【海城】稅捐局長張其國氏。奉廳令。爲整理營業捐事。業轉令商會。並通告商民。自五月十一日起。一律實行。入手先由發貨票。須備兩聯。一聯存查。一聯隨貨發之。每本限定一百篇。並附樣式。以資仿照遵行云。」

偷兒惡作劇
妓女嫖客精光

【安東】本埠七道溝裡第一區管內花烟館烟妓王素芳。昨留某客住宿。不料梁上君子夜入香巢。及至天曉起視。則該客及妓女之衣服棉被及細軟物品。並宿客洋襪皮鞋。席捲一空。該客乃央人更新購衣服買鞋襪、始得出門云。

子逐父
人倫中之變態

【農安】本邑西大街住戶胡某。家有老翁。年逾耳順。老朽不堪。無力工作。只得仰仗乎媳供給。乃近被該子逐出。任其死亡。毫不之顧。查逐出之故。係因胡某之子。信其長舌婦之言。以至視父如仇。故加驅逐。惟胡被逐之後。即沿門討乞。未至餓死。嗚呼。人倫之道。滅絕殆盡。良可慨也云。

稽核所科長調任

【營口】財政部遼寧鹽務稽核所。科長梁永炘。頃接總稽核所電調該氏爲山西運城鹽務稽核所科長之職。故該氏奉調後。當即整理行裝。約於日內即行前往履新視事云。

泰東介紹欄

爲登廣告者各位便利計特設五行及十行此二種廣告欄取刊費極達低廉望利用左列欄登者希速來接談

◎五行欄 五號字十三字作一行 刊費 一次一元 四次二元 七次三元

◎十行欄 五號字十三字作一行 刊費 一次二元 四次四元 七次六元

●求事廣告半價 ●不出名者倍價 ●姓名在社者加三成 刊者到 廣告部 電話八〇九三番

醫生及藥種

醫院 花柳諸病症內外科 設備完備入院隨意 西崗子 大陸醫院 電八九六三

臭虫 驅除之最新劑 ゼット發賣處 日本賣藥會社

補藥 生殖靈大批到連了 此良好機會 願購買諸君希勿失 大連浪速町七二 長壽公司

氣短 全身麻痺 包治靈藥一星期見効 近江町三七 白馬號

雜件

鐘表 唱機 特請技師精工修理 鐘表唱機 眼鏡 寶石 大連浪速町 電四三九六 愼昌公司

太陽 牌膠皮靴鞋 金星牌啤酒 販賣 大連山縣通一四一番地 電話五四七七番 盛進商行

稜生 使產婦不覺苦惱而安穩生產 福盛田愛生助產園 話通知即至 紅葉町六番地 電話三二三七

啤酒 金星牌啤酒及太陽牌膠皮靴鞋 販賣 大連山縣通一四一番地 電話五四七七番 盛進商行

酒舖 白蘭地 糯米酒 惟斯忌 葡萄酒 各種俱全 大宗批發價格外便宜 大連若狹町 電話三五七〇 福順洋行

茶莊 今從杭州到來大宗茶葉味道清幽純粹 國產購者從速 大連奧町一 電六七一 源盛德

參精 朝鮮總督府官製 持田順天堂 浪速町電三二〇九

看板 專做金漆區、美術看板銅字區、雕刻油畫等家具一切工程 大連榮町 電二二四八八 中山看板店

運動 運動服 衣帽 足球 皮鞋 籃球 甲鞋 凡運動應用之品無不齊備 西崗久壽街 電七五三七 禹記

書社開幕聲明

啓者前普蘭店普新書局現由鄙號接兌改號銘三書社惟舊帳目仍由普東人劉某負責整理不與鄙號相干玆在從海大阪北平各埠購到大宗書籍文具印刷紙張物美價廉歡迎本埠諸君惠顧不勝歡迎之至恐未週知特此聲明 普蘭店平安街 銘三書社謹啓

新到貨物之聲明

敬啓者本號爲時勢之需要及便利主顧起見新到大宗新式物品質美價廉購者從速恐未週知特此聲明僅將物品總名略記於左 各種參考書 文房具 運動具 普蘭店 德盛書局

寫眞 攝影即金 機械器具修理迅速 大連市西通 常盤橋 常盤精工舍 電話三三六四番

牛奶 奶油 奶皮 牛奶粉 大連牛乳株式會社 電話四五三七番

出版及印刷

謄寫 版盡人無不稱揚 用遐邇馳名油印 大山通 小林又七支店 電話四四四二番

聲明

印刷 本號開設歷有年矣而設備鉛印石印無不齊備凡各種之單據簿冊所用之表冊並精印各樣美術名片均已俱全工精料實早蒙顧客歡迎凡惠顧者皆知言不虛矣 營口永世街 維憲山房啓

菓樹 烟台菓樹苗海內馳名本公司培養大宗苗木廉價出售栽植適期已屆從速價目錄函索即寄 山東烟台小南街 新農種苗公司啓

介紹 醫 長啓者醫士馮行五在營口懸壺多年凡患沉疴者經回春無數今歲仍在義和利診所門診出診隨病家隨便不斷特爲介紹耳 王祝山 呂錫圃 李湘浦 營口西街 公啓

蜜蜂 敝場由來 養蜂器具書籍 蜂種巢礎巢脾 特別廉價 徵求代理店 蜂技師 電話九二八二番 大連泰山養蜂場

緊要 聲明 啓者本埠有君子詳去多因有僞 店完全脫離關係所有在外一切行爲本支店概不負責恐未週知特此聲明 本支店 經理 亞細亞火油公司 范家屯支店啓

賣買

汽車 行駛迅速本行之汽車行駛長途每日早八時由營口出發開赴各處每位座金一元五角風雨無阻埠內之汽車仍逐日行駛週到行時準確均取乘客之滿意特此佈 營口三義興 汽車部啓

改良 茶食糕點 上等點心以及各種鮮菓罐頭等品俱全 經光顧者即知言之不虛矣 營口漁業局東街 恩記號啓

醫生及藥種

良藥 啓者本藥房設立有年專售東西兩洋藥品自製良丹銷運各處並代理名廠精製各種良藥醫療器械俱全賜顧者認明牛首商標庶不致悞 營口義興成記藥行

老夫娶少婦者之殷鑒
呂姜氏不安於室慘殺親夫
呂奎一被殺身死復喪其元

【營口】地方法院檢察處。查上月十九日。准營口商埠第二區公安分局。報驗本埠小紅樓東裡。門牌七號住戶。呂奎一被殺身死一案。當派檢查官帶吏前往相驗。驗明該已死呂奎一。委係生前被人殺害身死。後復行割下頭顱。將屍體貯藏箱內是實業經填單在案。訊據該鄰右人等。供稱呂奎一現年六十一歲。子名呂鐵蛋。年方四歲。其妻呂姜氏。現年三二歲。與夏明山。素有姦情姘度年餘。自呂奎一死後。夏明山。即偕同呂姜氏呂鐵蛋潛逃等語。飭經詳事偵查該夏明山。呂姜氏。實均負有因姦殺死本夫重大嫌疑。故本處以人命攸關。當即備文呈請高檢處。轉飭各機關知照。一體嚴行通緝。勿任倖脫云。」

市政籌備處
完全結束

【營口】縣政府。頃奉省政府感電內開以市政籌備處。已交縣府接收。辦理一切。故縣府遂令於四月四日。將籌備處令裁撤。而所遺事務文卷等。接收到縣。嗣後關於市政籌備處應進行事宜。由縣府負責。賡續辦理。且恐未週知。特於八日。合行佈告商民等一體知照云。」

商務會令各商
辦理登錄

【營口】埠商爲登錄事。已經三令五申。惟一般商家。多仍觀望不前。日昨商務總會。奉到省令。飭即傳知各商。速行赴總商會登錄。每商號須繳納登錄費二十一元四角。但此項費用有無等級之分。未加說明。致各商仍屬迷惑。望有指導之責者。詳晰通知也。」

商埠局甄別警士

【營口】商埠公安局長白子敬。爲甄別人才。選拔幹警以便進展勤務計。茲定於月之七日。召各分局所警察、攜帶筆墨赴局。揭題試驗。俟試卷評竣。即可發表。以定優劣云。

野鶯終難馴服

【營口】窪坑何鴻鳴茶園。馬家館少執事馬萬才。於客歲由救濟院。以實頭數十元。將金鈴妓領出。是否正式安處。不得而知。但馬所得之意外財不少。近該妓又與那個如意人兒發生關係。於昨潛出雙々比翼而飛、度其甜蜜生活去矣。造馬查覺。呼天搶地。如喪考妣。刻已派人分頭尋覓云。」

偷兒事發反誣人

【營口】有無業張向陽者。行爲佻達。性尤卑汚。日爭逐於花叢中。效狂蜂之迷戀。久之床頭金盡。屢遭白眼。加以鴇惡揭索適火急、張無奈遂圖謀下策。於客月某夜。潛入運使街、德茂粮房。竊出價值一千二百元之大宗豬鬃。賣出得鈔。較前揮霍愈甚。日昨張行抵窪坑甸街。被偵緝隊員窺破。當將其帶局盤詰。彼慷慨供認。盜豬鬃案確係彼所爲。并誣扳源盛福執事劉玉貴爲接手。以洩宿怨。以張若是之狡獪。爲避密債兼洩私忿。第不知執法如山諸公。能否爲特所欺。姑誌以覘。

令填職員調查表

【營口】遼寧省教育廳。案准銓敘部秘字第一一八號函開。查全國總職員錄。關係銓政極爲重要。本部現擬從事編訂翼於最短期間編即成冊。相應向全國各機關。分別調查。以特製就現職人員。調查表。函送調查表到廳。並請轉飭各官署按照表。式填造彙送。以七月卅一日。爲截止期間。除分行外。合行檢同該項調查表式。令仰該局。按照表填造呈報。以憑彙轉此令云。」

張財廳長
來籍省墓

【熊岳】月之七日。遼寧財政廳長。張振鷟氏。是日午後零時。乘車至岳。當時熊岳城各機關首領。及各團體、咸至車站迎迓。張廳長降車後。即赴溫泉入浴。回至車站。晚餐後。一同回岳。次晨該廳長。偕同商會長等。往〃家觀看果園。復回岳鎮。沐浴再回盖平原籍、掃墓畢。即行回遼事前經卑商會主席。傳知各商家。一律高揭國旗。以表歡迎之意。直至九日。始行撤去云。」

可謂疑心生鬼病

【熊岳】城西。鑲黃旗住戶。劉竇氏之夫某。死去二年。竇氏以夫婦情常。不肯殯殮。停靈二載、每日焚香化紙。祝禱其夫走金橋升天成仙之譫言。不意疑心生鬼、日前夜半時。竇氏焚香已畢。忽見死人。由棺中出。謂某死而復甦。快扶我到正庭修養。竇氏知爲鬼邪。跑回上屋、一病臥床未起。擇於舊歷三月十六日出殯。因此之故。竇氏畏懼。不敢居住屋內。現已回至娘家。多日未返云。

糧行又低疲

【熊岳】每值三六九日爲大集期。舊歷月之廿三日。大集之日。上市粮車百餘輛。行情頗爲歡化。大豆每斗。大洋二元一角。小米二元零半角。紅粮一元二角半。高粱米一元三角。包米一元四角。元米四元一角。大米四元八角。其他雜粮行情一律低疲云。」

女尼願修廟
坐觀募化

【雙城】本縣西北隅。慶佛堂尼僧。法名印相。俗家那姓。以二十五歲女貞。棄紅塵入佛門出家。至今十一年矣。現因該廟失修。無欵興工。立志發願。身坐釘觀、渡化善資。以修廟宇。是以該尼僧。於昨日入觀靜坐。記者親臨參觀。並將所坐之觀。釘洋數目分記如次。查共釘三百六十個。各釘上掛紅布簽。標明大洋數目。有慈心拔釘者自便。該釘之洋數。由五元至五百元。並將釘洋各數分晰登載。查五元錢。釘一百個。十元一百個。二十元一百個。五十元十個。一百元十個。二百元十個。五百元四個云。」

颶風中之慘劇
擊翻漁船二十餘隻
四五十人葬身魚腹

【威海】閻倪島之放掛網扎泊。魚小船四十餘艘。在山頭等處下網捕魚。陡遭颶風。吹翻打碎廿餘隻。每船均約四五人。計有四五十名。葬身魚腹者亦云慘矣。

民選事務所
催繳冊籍

【威海】管理專員兼國民會議代表事務所監督徐祖善氏。以國民會議代表。選舉期限甚迫。昨特出布告一則、略謂各團體應依選舉法。各欵之規定造送冊籍。前經酌予展期。一再通告在案。惟近今仍未送齊。極待審定公告。未便久延。各團體如再不依法造送。即爲自行放棄選舉公權。本所因審查公告。定期攸繫。不能再事通融云。

春風和暖中
興修馬路

【威海】城內自歸併碼頭區管轄者。管理當局、即派員丈量城內街道。惟以年前時期短促。又值嚴寒。致未完善。近以春風和暖。又復派員重加丈量。一俟告竣。不久即可興工修繕云。」

東北旅行社 設立之趣旨與計畫（四）

第二十一條。委員之權限如左。一。議定重要事業之計劃。二。議定提出於常會之預算。決算及其他議案。三、議定社員之入社退社除名及其他本社所規定章程以外之重要社務。第二十二條。委員會於主席認爲必要時招集之、委員總數三分之一以上請求開會。主席應立即招集委員會。第二十三條委員會若無委員總數三分之一以上之出席不得議定事項、委員會之議定事項。以出席委員之過半數表決之。贊否同數之時。依座長之決定爲決議。第四章。常會。第二十四條。普通常會每年某月舉行。承認事業成績及會計之報告。並審議決定常務執行監查諸委員之選舉。及其他重要事件。臨時常會於主席認爲必要之時。有或社員及其代表者總數十分之一以上之請求時招集之。但係社員之請求者。自其請求之日起、四星期以內應即招集之、第二十五條。行將招集社員常會之時。開會十日以前。規定爲會議目的之事項。日期及地點。對於各社員及其代表者。應即發出通知。第二十六條。社員常會之議事。依出席表決權數之過半數表決之、贊否同數之時。依座長之決定爲表決。變更規則之決議。須經出席表決三分之二以上之同意。常會之表決權。若非爲社員其代表者或社員及其代表者爲代理人時。不得行使。但豫先經主席之承認。社員。或其代表者以外之代理人。亦得行使。第二十七條。社員常會時。社員每人有一表決權。但社員超過銀元若干之社員。每超過若干元。另增一表決。法人而爲社員者。選定二人以上之代表者之時、每一代表者行使一表決權。其他之表決權。惟本社所通知之代表者行之。第五章、資產。第二十八條、本社之資產。以社員之社費。捐助金及其他之收入組成之。第廿九條。本社每年度之盈餘、應皆撥入翌年度之收入。不得視作利益之分給、社員。第三十條。本社解散之際。財產之處分。除去職員退職金之資金外。皆依社員常會之決議而定之。第六章。社費。第三十一條、本社基本社員之社費。年額若干元以上。每年四月或入社之時應繳納之。第三十二條。社員於社費外。另行助者。與其金額二十分之一相當之金額。可適用第二十七條。視爲社費額。第三十三條。退社及被除名員之繳社員。概不退還。第七章。會計年度。第三十四條。本社之會計年度。每年七月一日起至翌年六月三十日止。（已完）

重衛生取締湯鍋

【雙城】本縣東北隅住戶李某（名不詳）專偷騾盜馬宰殺賣肉。查城裡被盜之騾馬。不堪枚舉。查殺宰騾馬。係屬湯鍋性質。況湯鍋營業。例禁在案。該李某胆敢操違禁有虧人道營業。望該管警官。嚴加取締。以重人道而重衛生云。」

喜鳳堂龜頭被控

【興隆鎮】本鎮東市場。娼窰喜鳳堂。二掌班彩霞。因事由稀少。擬赴海倫。再整艷旗。以免門前冷落之嘆。日昨已將行裝束妥。擬乘晚車北上。焉虧欠零星外債甚鉅、令其龜頭某代爲清償。該龜頭分文亦不許可。致觸該妓之怒、況娼窰定例。妓女被接出店。所有一切零星外欠。均歸開店者清償。今晨該妓身赴市政分局。將其龜頭控告。該分局已其所控將來如何。容後再誌。」

天成興關閉歇業

【興隆鎮】東街路北。綢緞商天成興。係周尚清集資所設。聘請李洛耀。趙洛廷等爲執事。已竟開幕多年。生意十分得利。突於今春二月間。宣告歇業。今正值清理賬目之際。該號自開幕以來。並無賠累之虞。何以忽行歇業。記者往詢數次。至今眞像未明。諒無別情。必係東夥不合。故而停止營業也。」

正東門更易巡官

【阿城】本縣公安局。第一分局。正東門分駐所孟巡官。因有他故。告請長假。已經公安局照准。遺缺復經公安局調委第二分局巡官。倪春喜前往接充。現已到差任職云。」

新縣長莅任

【阿城】本縣白縣長。調升伊通遺缺省委稅捐局長熙濟氏升充各節。略誌本報。而白縣長奉令後。已將縣府各項案件。整備就緒。准備新任接收。方能赴伊履新。而新任熙君因赴吉未返。故未接收。昨（九日）熙氏始由吉旋阿。據聞接篆之期。已定於月之十二日云。」

錢法毛貨物漲
公私交困

【阿城】本縣自去歲。受金融影響。市面蕭條。以致商民交困。故本年市面商戶相繼倒閉。而近來洋價增高。官帖竟暴落至三百餘吊。因之諸物均隨之漲價。一般人民叫苦不迭。若長此以往。生活實難解決。更兼四鄉農戶十室九空。本月地捐比價定價三百一十吊一元。一般農戶實無方完納。官府督催又緊。啼飢號寒無門告訴、而警學兩之薪餉。已積歷至數月未發。若不嚴催農戶。又無他法應付。在官家亦處兩難。以勢觀之。倘無良法以善其後。而前途恐不堪聞問矣。

鹹食者之虛驚
鹽務局佈告闢謠
並無查驗民用存鹽之舉

【威海】鹽務征收總局局長黃文堯、近以市面謠傳。謂村民住戶。存有食鹽。將於四月一日起實查驗。勒征稅欵。以致住戶存食鹽之家。有於挖河內者。亦有掘藏埋者殊屬非是。因出布告。闢此謠傳。而安民居。略謂本局於上年十月成立。於本年二月始行布告。開始征收。誠恐地方人士。不明鹽法、有所誤會。故一切設施、無不以寬大爲懷。從無苛求之舉。乃近日謠傳云云。以致群情惶惑。莫知所措。不知本局。暨場警局先後開辦以來。向無往查民戶存鹽、勒罰分文之事。各家存有食鹽、如不轉賣。儘可安心自用。決不派員往查。勒征稅欵、爲安輿情。而闢謠傳計。除函威寧場警局令出布告俾衆週知外。倘或再有謠言惑衆。擾亂稅途定即依法從究。以儆效尤云。」

再醮婦
累老母挨打
棄擲及窨藏者未免多事

【鐵嶺】西關住戶徐致恭之長子逝世。遺孀婦徐鄭氏爲媒不睦。繼嫁冰人張麗水。使鄭氏再醮於孝某爲室。遺子三歲之安東。仍屬徐姓。從茲永斷葛藤。無如兒女情長。與登車淚別後。鄭氏幷囑其母。時常至徐家看望。某日其母前往徐宅。適致恭次子化鳳在室。言你女已嫁。來此何爲。言語不合之下、經徐姓父子。將鄭媼飽以老拳。徐復將已頭擊破。經雙方報警成案矣。」

農礦廳宣傳造林

【農安】農礦廳、對於森林非常注重、特印刷宣傳品分發各縣。俾明白森林種植利益。同力進行。縣府奉到後張貼各處以事宣傳云。

忍哉
拋棄孩屍 餵食鷹犬

【朝爾山】本站南村壕溝內、於月之八日早晨。發現小孩死屍一具。旁有惡犬一群。嚼頭拉腿、拚力爭奪、慘狀不堪入目、去歲某姓幼孩夭亡。因誤信邪說。故將死屍拋棄道口、一任餓犬爭食、冀希下胎長壽。記者曾登報勸告。今竟又有此類之事發生。迷信難除。殊可嘆也。」

格言 養生者莫若知本（呂氏春秋）

仁丹

無量納福！

朝含仁丹兮意氣軒昂出戶
晝嚼仁丹兮精神敎發執務
夕嘗仁丹兮樂也融融歸家

都市田園諸公咸見愛用仁丹者・・・

主効
中暑傷寒　頭痛目眩
食積不消　水土不服
酒醉船暈　時行疫疾
腹痛吐瀉　癰痞呑酸
猝倒昏迷　精神鬱結

種別			
小包	二十粒裝	特別包	三百二十粒
中包	六十粒裝	贈附藥盒 大包	四百二十粒

總經理 大連 日本賣藥株式會社

馬撒歡

爲什麼姉妹們喜歡在王家奶奶家裡玩因爲她家的飯菜極好都用

味の素（味之素）

這味の素凡是蒸燉羹燒煎炸炒熬等菜湯都可以應用烹調

C—241

最新美容法

西洋有句俗語說美人覆遮七個缺點這句話眞正不錯自古至今好美愧醜是人的常情而且近代以來更爲勇躍因此有種々的美人容化粧法發現出來但是服用此法的人很得注意否則誤採其法必受其害西洋人有欲美容的服用一種毒藥名叫亞比酸此藥雖能化美容粧往々有中了毒傷害生命的而且現代的化粧品雖未有毒僅不過有艷美外觀的效力並沒有助長身體健康的性質比如白粉染毛劑和衞生香粧品中首屈一指的皆不過能使陳膚艷麗一時而已時下在敝美容化學研究所內費了多年的苦心依吾們東亞人種特有的皮膚素質研究一種用配合的高貴美容藥料叫作雪肌精此雪肌精是完全無缺的美容藥品敷用後配合中的漂白劑由毛孔浸透皮內將肉皮的黑色素溶解排泄出來能使皮膚細膩面色美白芬芳經久不散其他面皰雀斑粉瘰酒瘢煙容一切皮膚諸症都能完全除去而且配合中其他的藥料並有助長血液循環的作用此乃本品的特長有意化醜爲美的諸位請速用雪肌精發揮天稟的美麗

雪肌精藥價每瓶一元每打十一元

皮膚光潤 轉醜成美 雪肌精

雪肌精哈郎各藥總發行所

順和公司藥房

大連山縣通九一番地 電話七六〇八

一切疼痛 服下立止 哈郎止痛片

何種疼痛吾人最難忍也敝公司多年研究自出心裁發明一種良藥精製而成名曰哈郎止痛片如頭痛。牙痛。眼痛。腰痛。經痛。背痛。胃痛。傷風等症服用之在三分鐘之間必能治癒矣藥價每盒三角

代售處

哈郎各藥各埠大藥房均有代售

洮南興隆街 和發順　黑龍江省城 富山堂　奉天日本站 誠昌堂　鐵嶺西門裡 義和堂　奉天小西關 廣濟堂　奉天小西關 新新　奉天鼓樓南 五州　營口永世街 中西　哈市傅家甸 長壽堂　安東市場通 誠昌堂　遼陽西大街 義和堂　北平東單街 東亞

遼陽大和通 安達　千金寨東街 德泰興　哈爾濱道外 賽球　吉林粮米行 五州　安東道署外 瑞祥泰　長春北門外 中西　大連監部通 華泰　金州南大街 康德記　海城中街 華西　遼寧鎮樓南 大成　營口魚市口 五洲　天津旭街 廣濟堂

遼寧城內 中街西首路北五層大樓

泰和商店廣告

本店自開辦以來即應現代潮流運售環球貨物無不選置上品銳意向新故受社會惠顧士女贊許茲屆新春特新運到著用巧奇絨呢綢緞絢葛錦綢綾羅紗絹湘繡物品西裝服料男女鞋帽磁器音樂翠玉玩具跳舞婚嫁化粧用品無美不備定價格外低廉代理大中華百代高亭勝利蓓開開明唱機戲片青年電影設置電梯代步穩便如承惠顧不勝歡迎

本店中國電話 一樓二四七九 二樓二二四四號 三樓日長電話三五三九番

本店主人謹啓

遼寧唯一大商場

統辦環球物品 推銷中華國產

春季新貨齊到 各種一概俱全

吉順絲房百貨商場

敬請中外惠顧 無任歡迎之至

城內中街 五層大樓

中電話 一樓二九五〇 二樓四二九〇 批發部四七三九 日長電話三八七六番 中國有線電報掛號 六二一九九

屋頂遊園 電梯兩部

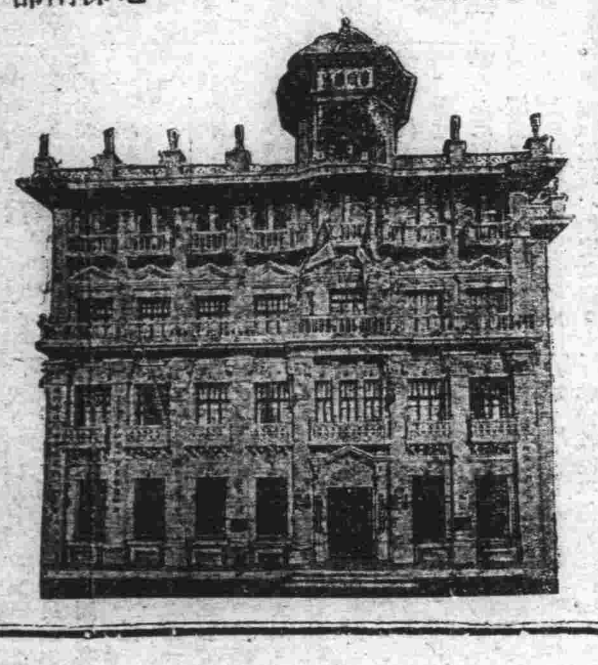

純正化粧 雙美人牌面粉

用雙美人牌白粉化粧能發揮極有品位之眞美實爲最良之化粧法

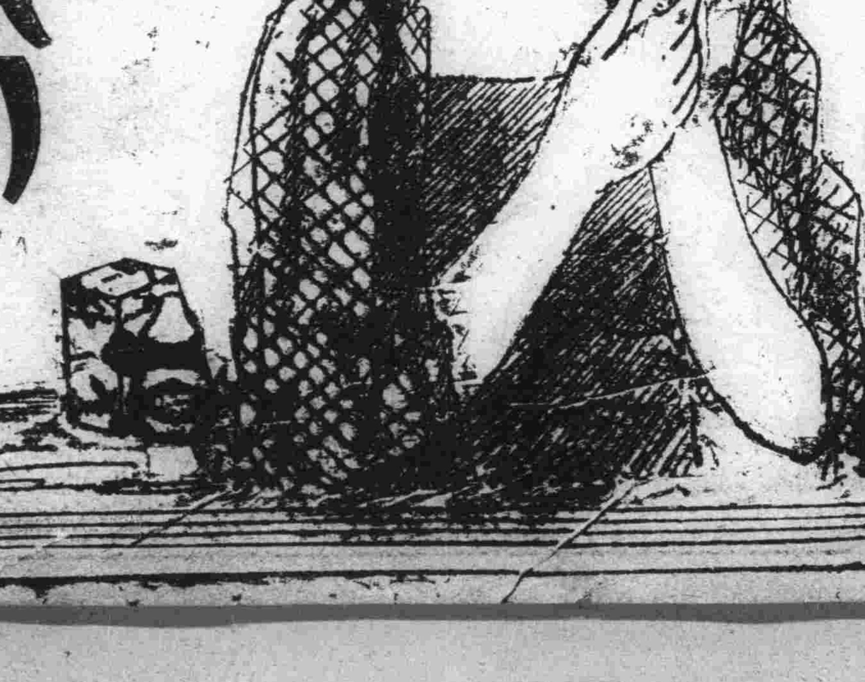

クラブ石鹸本店謹製

註冊商標

專治痢疾腹痛胃腸病靈藥

健胃固腸丸

請留神冒牌假藥

胃腸衞生必備

夫胃腸爲人身營養最要之機關首宜注重其衞生以保强健否則腸胃衰弱百病叢生彼傳染病中如紅痢霍亂等症病勢劇烈極易奪人性命他如吐瀉腹痛消化不良諸病無論男女老幼人人日常所易患一言以蔽之曰胃腸不衞生耳

故欲謀胃腸之衞生不可不先服健胃固腸丸此丸功能補胃整腸專治紅白痢疾瘧疫胃痛腸炎消化不良吐瀉腹痛胃腸衰弱各症如能日常服用可保胃腸强健益壽延年也

藥價 貳拾錢 參拾錢 五拾錢 壹圓 貳圓 參圓 五圓 拾圓

另售 健胃固腸錠

量少功宏 服易攜便

下痢腹痛每服三錠 腸胃衰弱每服一錠

藥價 金三十錢 金五十錢 金壹圓

總行 大阪市東區伏見町 谷回春堂大藥房

總經理 大連市 日本賣藥株式會社

夫葬異鄉情重難忘　拾身爲傭賺錢運靈

馮婦之行難得文王二君義俠可風

有熊坤山者。江蘇省江縣人也。充廚師於本埠某公館。其妻馮氏。天性淑嫻。熊某於前年七月間。因病故去。馮氏悲痛異常。哀不欲生而當時因生計困難。未能將夫靈運歸原籍。故寄柩於宏濟善堂。馮氏對夫終覺有愧。惟思能將夫靈早日運回。於心始能稍安故經人介紹在天津前市長何子敬氏處充老媽。但所得者寥寥。經過將近二年之光陰。始有現洋百元之積蓄。日前經何氏。及前財政司長陳視三氏之介積。持百圓現洋來連。托晉孚銀號總理文敬齋氏爲伊辦理一切。文氏樂善不倦。見義勇爲。當深表同情。除助以現洋三十餘元外。且親身到碼頭等處。照料一切。幸遇政記公司王仕年君亦慷慨與以同情。船資（運靈水力）照額而輕減。於日前文氏將各種手緒均辦理妥當。馮氏親帝夫靈搭政記公司之同利號歸原籍矣。嗚呼世風日下人心不古。馮氏爲夫能甘爲人僕。矢志賺錢耗盡無數之心血。經過二年之光陰。如馮氏者實近代不可多得之貞婦者也。」

上海交通大學學生昨已返滬

〈曾視察東北各地〉

住於大連內山縣通南方大旅舍內之上海交通大學學生十六名及電機教授鐘兆淋氏一名。視察東省各地。尤其特別觀察旅大之各工場及其他之一部分。現已完畢。於昨（十三日）已搭上午十一時之長丞丸回滬云。

足球消息

商華戰英船

今日午後四時半 地趾在中青球場

商華球隊對英艦空夫露霍號訂於本日（十四日）午後四時半鐘。在譚家屯中青球場作友誼比賽云。

中英球賽三井惜敗

日昨（十三日）三井足球隊。與英艦「孔服露霍號」。下午三時半許。在中青球場比賽。一時觀衆雲集。雙方隊員於歡呼聲中。相繼入場。各作練習。少頃評判員銀笛一鳴。雙方擇定方向後。遂開始接觸。不及五分鐘。英方乘機射門。幸三井守門員。手捷目利。將險球救出。得以化險爲夷。雙方戰勢益劇。衝鋒陷陣。大有可觀。最後五分鐘。雙方爲謀勝利起見。猛攻力守。英人前鋒得球。猛向門角一射。三井守門員解救不及。卒致球入網中。隨後三井力謀反攻。可恨時不待人。不久銀笛長鳴。竟告收場。結果一對零。三井惜敗云。」

乘客注意

「持萬聚綫票者無效」

大連埠頭二十一號共同丸上之船柱貼有標語數張。其內容係書「乘客注意」四字外加圈號。並繼書有「持萬聚綫票者無效」之數字云。

春盛居小火 旋即被撲滅

市內常盤町丹桂樓々下。春盛居稀飯舖。於日前午後五時三分。偶一失愼。祝融光臨。但因火勢薄弱。轉瞬間即被消防員撲滅矣。」

三方面委員

車馬費捐與善堂

大連市方面委員。曲子源安慈民及黃信之三氏。官署每月間每人贈與以金十元之車馬費。該三氏爲體邺貧困者計。聞近日已將上月所得之車馬費。托大連公議會爲轉交宏濟善堂。聞今後該三氏每月所得之車馬費。均擬寄附與宏濟善堂云

北平市花柳病統計

三個月內五千餘人

【平訊】公安局衛生科。近據北平市各公私立醫院報告。本市最流行之疾病。以花柳病爲最盛。計本年一月至三月底止。患楊梅者。六百十四人。患下疳症者。八百二十九人。患淋症者。三千七百四十五人。總計患花柳病者。共五千二百八十八人。其中。女性佔全數十分之三。男性佔全數十分之七。並聞患花柳病者。多係青年學子云。

我非貪官汚吏 決無多大財產

高恩洪與大久保課長之談話

前交通司長及前膠澳商埠督辦高恩洪氏久居大連。日昨市役所調査該氏之財產及催拿戶別割費等時。即高氏往市役所財務課大關久保課長方。彼非貪官汚吏。決無多大財產。倘若不信。無法只得交此一次之款後。即行搬出州外云。

哀言拾零

努力希冀「仰不愧天」「俯不愧地」於願足矣

西崗子華商公議會副會長 周作之

大連西崗華商公議會副會長德記銀號總理周作之氏。爲人光明磊落。凡識氏者莫不嘖々稱善。自任爲副會長以來。凡對於社會上一切事業。無不盡心竭力。提倡之援助之。客歲爲商埠之担負雜捐過重。曾同會長再三向官署陳情。氏雖身爲會長。而未嘗以會長自居、不驕矜不偏私。虛心下氣。雖他人之意見亦惟善是從故。人均樂與之交焉。日前記者特訪氏於德記銀號。寒暄畢氏有如左之談話。

「兄弟才拙學疏。蒙大家不棄。委以重任。汲深綆短。時虞隕越。自就職以來。追隨於各會長之後。對於社會一切事業。本諸大公無私之精神。向前作去。凡關於商民之各[illegible]擔。務期其輕減。關於商[illegible]之利益。務期其發長。庶乎不失商民之倚重。兄弟聊盡應盡之天職於萬一。自客歲以來。金價日漲。銀價日落。此雖爲「普遍的」之影響。而尤以吾連商民之所感受者爲甚。故年來華商雖於支持困陷於倒閉狀態者。幾乎月有數起。前幾日劉會長已曾說過。若長此以往如不設法而挽救之。吾連商之前途。以及商民之前途。何堪設想。於客歲間。兄弟曾同會長一再代表商民。向官署陳情。請減徵雜捐。終未收何等之效力。是以吾等對商民是十分的抱歉。兄弟所處之地位。實在是爲難所謂「心有餘力不足」。想於一般之商民方面亦必能諒以幾許之同情與原諒。於兄弟方面甚盼不畏難不苟安努力向前做去。倘能「仰不愧天」「俯不愧地」於願足矣云云」（寫眞即周作之氏）

王春圃爲子完婚

大連中華青年會々計部主任王春圃氏。定於國歷月之廿七日。即農歷三月初十日。在山東原籍。爲其長男裕德成婚。聞王氏父子三五日內。即買棹南旋。氏在連有年交遊甚廣。現一般知交者正爲氏準備賀儀云云。」

孫宅喜事之盛況

大連民政署孫蘭亭長子萬選與鄒根榮女士。於日在泰華樓結婚証婚。人大連公議會長張本政。司儀人賀清濤。市內紳商往賀者麗睦堂。關子和。馬維禎。王友仁。薛玉亭。龐品三。劉玉堂等四百餘人。一時頗有盛況云。」

本市今年度之戶別割稅 較上年度無甚差異

然照其總豫算案上約減一成

本市今年度之戶別割稅。業經昨日已得成案。日內附議於參事會。擬於十六日許方能開市參事會後。始可決定。但市會。聞今年度之戶別割稅。每戶負擔。較上年度無甚差額。然照其總豫算案上。約減一成云。」

自本月下旬至五月底在東京大阪兩地分期舉行

中日名畫展覽大會我國方面之出品

清順帝九秋佳色圖

文徵明掃雪圖

新豐輪船密運煙土

【津訊】津海關外班員司。於前日晨五時半。施行檢查出口輪船時。查至招商新豐輪上。見運載烟煤九十餘噸。煤堆均被踏平。頗爲可疑。遂大事搜。結果由煤中控出大宗烟土一百二十包。每包計斤。約一萬一千五百餘兩。直至下午一時。始搜查完畢。當即起運海關存放。並報告稅務司處理。聞海關已向招商局交涉。照章由該局繳納五百兩抵押金。新

市日租界某飯店擬運送上海者。該飯店共存烟土二千包。除被日警署查獲一部分。及此次被搜出之一百餘包外。倘存有千餘包。津海關對各出口船隻。將繼續嚴行檢查云。

萬愚節謊言 竟成事實

【德國科侖十二日電】去年四月一日萬愚節時。本地新聞紙曾刊載一騙人之消息。謂教堂下發現溫泉。但今年此謊言居然實現。科侖之古代天主教堂現已將變爲一溫泉場。當發掘本城下之煤層時。竟在該處發見溫泉數處。與卡利斯白及齊興金兩地之溫泉同等可用。該泉等長其四百米突。溫度爲攝氏表十七度至廿度。據聞實際上將不能竭盡云。

痴情女抱父母神主 誓死要嫁局長

落花雖有意流水却無情 鄧女士大鬧南京土地局

【南京九日特訊】首都土地局長常鴻鈞氏任時。與溧水鄧女士發生戀情。曾屢經談愛。兩情纏綿。情好甚篤。詎近來不知何故。雙方似發生裂痕。鄧女士連日至土地局訪常。始倘接見鄧痴情欲嫁常。爲常所拒。八日上午鄧復往該局求見。並攜父母神主往。表示一生失節。愧對泉下父母。詎仍爲常所拒。鄧大譁。在局中宣鬧不休。全局職員。引爲奇事。鄧聲言。如不能與常結婚。將自殺。常八日午後登車赴滬。暫避其鋒。一面逸人疏通。鄧女貌中姿。似受過相當教育。

日本學生見學團現在異常減少

雖旅行時期已屆。而今年旅行於滿洲之團體。頗顯少數。去年三月則有九團體百五十七名。四月有二十團體八百九十四名。而今年三月則八團體三百九十五名。四月時則僅東京文理科大學。大阪醫大等十三團體四百五十一名。五月時則有港灣協會三百名。出席全國料理業大會五百名。鐵道省主辦視察團二百名等頗熱鬧之學生團體。豫想已於五月中。始能見多。至於學生見學團之少數原因。概因滿鐵鐵道部當局大異動。本地學校之關係。而將旅行之盛期大抵有延期之模樣。

騰衝一帶地震多

每日多至六七十次 震態亦千奇萬怪

【雲南通訊】昨有客自騰衝來函。述騰衝地震情形甚詳。原函云騰衝兩年以來。時時地震。就中以去年九月廿二日寅時震動爲烈。騰北大西練溪灘明光一帶。房屋倒壞甚多。人畜均有死傷。犧猶犧動未已騰人士頗爲憂慮。顧莫知其動源所在此。余奉命勘查道灘孔拖角、（即他戛）派賴河之非河昌銀溝等。地震尤劇。始知動源即在欄。騰衝不過其餘波耳。旅程露宿。聽聞甚詳。爰述梗概。以供海內外地質學家地理學研研。地震時期。由民國十七年十一月二十七日寅時動起初響聲。音微弱。兩日後吼聲漸大。每日震動。少則數次。多則四五十次六七十次不等。震時有吼聲如雷。同時發作者。有震而無聲者。有遠遠如雷鳴。而並不震者。狀不一。有如船在水中左右波動者。有如汽車進行遇障碍而爲跳者。地面裂痕。隨地皆有其聲聲如雷吼鳴。如山嘯。有時地內響聲及地面震動。適如以巨石投諸深淵。響聲如波動同時而起。千奇百態。聞所未聞。荒山露宿。倘以歷此奇境爲幸不暇計其危險也。震動區域。以小江南攙角雞孔派賴河中山昌銀溝騰。濱灘明光茶山河以北。及片馬以西之非河流域以東一帶爲最烈。騰衝保山如手羅上帕密支那次之。距離較遠者。震動尤小。余親歷地震情形。已如上述。余意此係地層變動。有長此震動不息。將來必有陷落之一日云。」

廢娼聲裡之杭州 南北兩埠公娼

有妓院二四五所妓四九三人

【杭州快信】杭州市區公娼悉在拱埠及江干兩處。向由警局徵收妓捐。以示寓禁於徵之意。自去年舉行廢娼抽籤後。鶯燕離散。花事凋零。妓將兩埠公娼精確調查如左。

妓院　兩埠妓院。共二百四十五所拱宸橋二百二十三所。江干二十二所。各計如上數。

年齡　妓女因送舊迎新。雖神女生涯。亦有樂此不疲者。但究屬有礙生理。故年逾花信。遂呈衰老。據調查兩埠公娼。其年齡分析。最稚爲十六歲、最長爲三十六歲。以十八歲至二十歲間者。實占多數。

來歷　妓女之來歷。往往秘而不宣、然亦有轉輾販賣。致無從究詰者。妓查江干五十一名來歷。計唸主親女十八人。院主親戚十七人。從幼買來十四人。寄往拆帳八人。不明二人。」

原籍　妓女之原籍問題。亦爲花界之大秘密。蓋妓女深知狎客之喜蘇州妓之性情柔和。故亦彷作吳語。冒稱爲蘇州人、故杭市之公娼。以蘇州妓爲最多。計有八十一人。其次如杭州七十一人。嘉興五十一人。紹興四十八人。建德三十六人。衢州二十九人。吳興二十七人。諸暨十一人。海寧十人、蘭谿九人。上海八人。東陽七人、桑德七人。武進六人。以其他均不甚明瞭云。」

社會鏡

◇……婦女纏足。不惟有乖生理。且於其他種種動作咸感不便。而女性天然之美。亦皆由玆而全然抹煞矣。總而言之。實有百害而無一益也。婦女既言解放。當首由放足始。無如我國鄉村婦女。泰半固守舊習。對玆仍多漠視。蓋鄉村教育既尚未普及。舊禮教之遺訓。仍爲一般婦女所深染。牢而不可破者也。當局者近年雖經三令五申。違者予以加罰。如此終非根本之計。而於放足壁裡轉足生出幾多笑史。結果未聞有若何成效可言。近又聞青島當局頒佈檢查婦女放足嚴厲辦法之消息。此固屬提倡婦女解放之好現象。但其辦法若何。無非違者處罰不貸而已。吾人對此。殊不能體係徹底之策。如官根本之計。須由普及鄉村教育着手。以新的教育。排除其舊的觀念。一方再以種種方法。解釋纏足之弊。或獎勵放足。其收效當極更著。如徒以法令行之。逼迫隨之。其能否臻於實質效果也。吾人殊未敢必。（靜庵）

◇……小孩們在鐵道擺石子這件事情是常常聽得的。從他們的心理上去觀察。擺石子的這個舉動。確係起自一種好奇的動機。並莫有半點想到翻車的意思罷了聽說頭幾年。亦是在大連某處南滿鐵路的軌道上有個小孩玩耍着向那上擺石子。被鐵道關係的人們看見。捉住送到大連警署。那個孩子受驚過度。聽說出了衙門以後擺了半年多。每看見穿官衣的。或穿關衣服的人們的時候。那孩子便渾身料擻。所以在鐵道旁邊住的人家的大人們務須要好好告訴家裡的小孩們。不要在鐵道上擺布石子玩耍。

◇……沙河口警察署在本月十日的交通訓練日。檢查往來車輛十分的周到並且在暗中調查汽車的速度。警署這種的用意。是實在不錯。回想既往的交通事故。多係車輛肇禍。車輛肇禍原因。多係在大街上或拐彎處速度太大以致演出意外的慘劇不少。巡更們若能在這點上處處時時暗察。操車的人們若能在這點上特別的留心。交通事故我想亦亦可以減少幾分罷。（菜地）

時人行蹤

△鍾兆琳　上海交通大學電機教授鍾兆琳氏（三十三）於四月十三日上午十一時搭長春丸回滬。」

對十次運動會捐獎芳名

福成公一捐玻璃杯五打。陸殿臣先生捐銀盾一只。廣源泰捐毛巾二打色鉛筆四打。廣永茂捐毛巾二打洋賬二打。忠興福油房捐毛巾二打香皂兩打。德泰號捐牙粉五打。孫鶴亭先生捐鉛筆六打。天成號捐萬年筆二打。」

教育部之新政（續）

本年四月至六月之行政計劃

及有關風化或侮辱國體等相片及影片。「教育經費」（一）呈請行政院。轉呈國府。飭財政部迅撥國立南京及康定蒙藏學校經費。俾便開始籌備。（二）咨請蒙藏委員會轉飭蒙藏各旗宗。規定教育經費數目。俾與辦地方教育之用。「蒙藏文繙譯」（一）繼續編譯蒙藏中小學及民衆學校教科用書。（二）繼續用蒙藏文選譯黨義書籍。」（完）

糧棧開幕廣告

啓者本號開設普蘭店張家爐街糧市東頭源盛棧舊址專實各種糧石粗雜貨物一概俱全貨價便宜價廉顧者從速倘蒙惠顧不勝歡迎恐未週知特此廣告

普蘭店張家爐街十一番戶之三 益茂興糧棧主人 張本發

楊燧人啓事

鴉片 嗎啡 一定期保險安然絕癮

詳細規章函索奉送

長電話三六七六番

內科一般 花柳外科

民生醫院 大連越後町

以小資本所開之藥店

於副業好、於內職良、

「三輪牌家庭藥之直接販賣店」爲僅以二十元內外之資本、而開此堂皇之商店、雖日資本愈大、獲利益率亦愈多、然此即無店舖亦可結構出來、無論何處與何人、皆可爲之、商品、日本國內非僅一個、而內容公開之三輪牌家庭藥、由理學博士小平勳氏所監督製劑者種類僅三十二方、其大概皆適合病症請先要其規定、有種種之特典、

小資本無論何人皆可爲之「三輪牌家庭藥直接販賣店規定」函索即送

◎ミツワ石鹼本舖 丸見屋商店

◎ミツワ家庭藥ステイション部

東京市下谷區二長町　電話下谷（83）一一〇一　振替東京七一〇　營業所

4,53

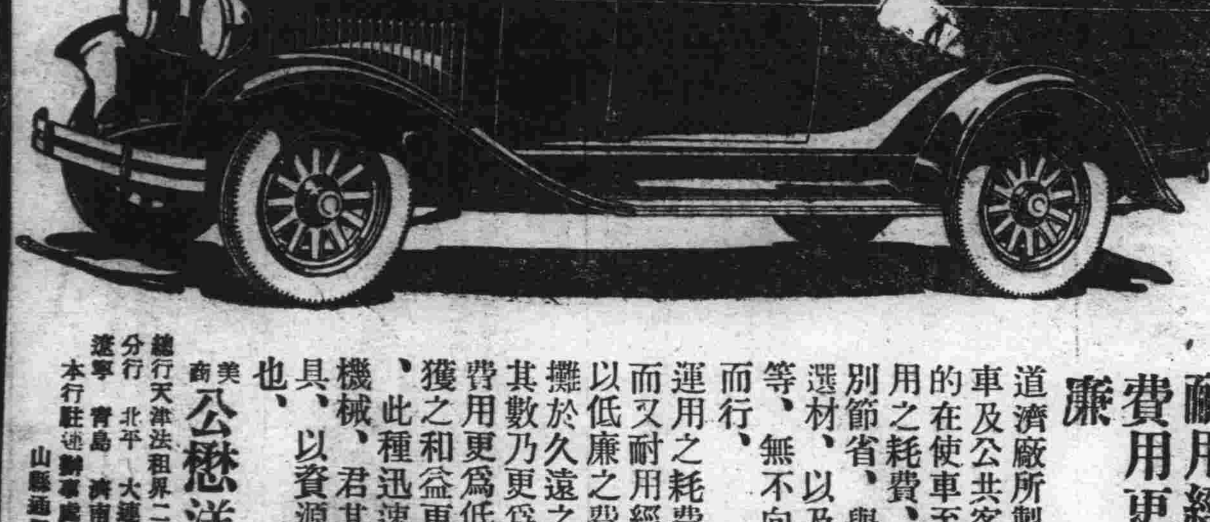

耐用經久故費用更爲低廉

道濟廠所製之運貨車及公共客車其目的在使車至時於運用之耗費、可以特別節省、舉凡設計選材、以及構造等等、無不向此目的而行、運用之耗費既省、而又耐用經久、故以低廉之費用、均攤於久遠之歲月、其數乃更爲低廉、費用更爲低廉即所獲之利益更爲豐厚、此種迅速有力之機械、君其速購一具、以資源源生財也、

美商 公懋洋行 謹啓

總行天津法租界二號路

分行 北平 大連 哈爾濱 瀋陽 青島 濟南

本行駐連辦事處 山縣通二一二號

經濟

銀價跌落已達止境？

美上議員沃迪月內來華研究

英美均皆表示對華貸銀無益

【美國尼瓦大州雷諾市合衆社十一日電】上議員沃迪定四月二十三日乘輪赴華、研究關於改良世界銀價問題方法、刻正在此間與產銀人會晤、氏稱此次赴華、對於貸銀欵於中國之建議、完全不持成見、並將以公正態度、研究此項借欵事件利害、倫敦方面表示之銀價問題意見、予此間產銀人鼓勵頗少、彼等以爲在世界貿易能以恢復、以及印度售銀方針有整理辦法前、銀價無顯著增加之希望、據合衆社蒐集之銀價意見表示銀價跌落已達止境、惟欲停止印度每年有三千萬盎斯生銀流出、其希望頗微、倫敦財政家意見與紐約財界相同、對借銀予中國之建議、視作難收好果、因中國已有過剩銀貨、其財政家嘗稱、借欵一舉、無異杯水車薪、倫敦方面認欲穩定銀價、以其他因素較佔重要、對於中國情勢尚未能改進、使金融趨於堅挺地位、頗表示失望云、

大連特產物輸出減

三月中本埠輸出特產物中、除大豆豆餅豆油高粱等大宗特產物外、雜粮輸出數量如下、與上年三月中數量比較、總爲減少、就中麓牛減落花生不及一成、

	本年三月	昨年三月
包米	三,〇一	八,九〇
小米	二,七八一	三,七〇三
小豆	七,三六五	八,一三六
吉豆	一,二九六	一,三三三
小麥	二	三〇〇
蕎麥	二,四三三	二,〇八六
小麻子	八六一	二,八三三
大麻子	四七一	七二
蘇子	四,一二一	三,一五四
麓牛	四,七八	九,三九
落花生	一,六九八	三,七〇〇

殊不得謂非滿洲油房之勁敵云

「不景氣」之下九台

入春以還商業荒閉達七八十家

即勉强支撐之商號亦門庭空寂

【吉林通訊】近年以來各地「不景氣」之聲浪頻傳、吉省商業因感於金潮之澎湃、以土產不能外運、百貨不能內銷、城烽交困、四民相艱、窮蹙光耳、嗟音爭波、處此不景氣中、吉省之弱小商民、皆已陷於

帖、志在輔銀兩、流通金融、靈活市面、按諸時代而論、其法未爲不善、自鼎革後、該銀號所發行之官帖毫不兌現、帖面詳飭兌換、小帖以來充滿市面濫發無稽、源如蓬川之芥、勢如東海之流、濫發無度、信

銀號完全用以吸收其金銀兩、或農產糧石、或外幣金鈔、債証等卷、及山林礦區田產等等、凡以官帖可能交易者、則該號必當盡買、是不動產之業物、已遍於全省、尚且不滿彼之食慾、恐一時不能吸盡全省民之膏脂、吮足弱小黔首之髓血、是副業林立、如星羅棋佈、滿設全省、所用基本資金、皆以官帖是賴、查所設之副業、百業具興、除少數下級營業外、凡可稱營業者、於數年前、則該號早已盡設無遺矣、由是官帖之信用、如瀑泉入海、日下無止、查官帖甫行問世之始、市錢兩吊二百文可兌現洋一元、而今每元現洋兌官帖三百八十吊有奇、今昔相比例竟超過十數倍之多、則吉省商民之財產、受數十年之長期荼毒、迄今則早已歷於破產期中、僅按下九台一埠而論、自春節以還、本站之大小商號、因受錢法毛荒之陷害、向商會宣告停止營業者、竟有七八十家之多、雖有魅力支持之商號、無非門庭冷寂而已、而省憲當局不籌善策、坐視其頹、則吉省商民恐皆托鉢無門矣、

營業極不成績、松花江解凍開航、即入於第二期、（自四月十六日起至九月三十日）各地安輪出可能之範圍中、尚存糧若干、極應從詳調查、以爲有期營業之準備、除松花江上游各地存糧、前已調查竣事、共爲四十萬噸（約爲二萬四千餘車）外、復行分電本路各車站及齊克呼海兩路局、協助調查、近已先後接得覆電截至三月底、齊克綫共存大豆小麥高粱等十一萬六千噸、呼海綫四萬六千餘噸、本路西部綫三十萬噸、哈爾濱八站二十九萬六千餘噸、南部綫二萬三千噸三姓六萬八千餘噸、以上共爲九十三萬九千餘噸、連同松花江之四十萬噸、總計爲一百三十四萬噸、約合八萬一千餘車、此數能經東鐵運輸者、最多不過四分之七以此而論、東鐵下期營業仍難振拔云、

財部令中央銀行統計輔幣升價損失

每元官方約損失大洋一角六分

【南京電】中央銀行角票、經財部令行中央銀行、自四月一日起、改爲十進制後、每十角兌現國幣一元、已經實行、惟此項角票發行時、係按每元十二角兌出、現增高價格、每元官方須損失輔幣二角、折合十進制大洋約一角六分强、爲數誠不在少、財部前日特令中央銀行、迅速查明此項輔幣券發行總額、及收回確數、與現在市場流通總數、詳細具報、以便統計全部升價損失云、

北滿存粮總額調查

總計爲一百三十四萬餘噸

計約合八萬一千餘車

【哈訊】東鐵當局、以本特產期之第一期、（自上年十月一日至本年四月十五日）、行將終了、在此期中、本路運輸

永衡官銀號入手整頓官帖

出賣鈔洋以維帖價

致錢市有穩定之象

【吉林訊】省當局因近來官帖日毛、亟應整頓、業由張主席由遼寧來電、令財政廳長負責酌量維持各情形、已誌前報、榮廳長奉命後、即與各關係方面、妥籌進行解鈴繫鈴、仍應由永衡官銀號方面着手進行、以期根本之解決、現聞官銀號爲平落洋價、提高官帖之價値、已於十日起、在長春錢市出售鈔洋、以維官帖之信用、即因之昨日吉林錢市開行時、即看漲、及得長春市上下落消息、旋即平落、收市僅金票哈洋上漲十餘吊、永洋仍准二百八十吊之穩價、若官銀號繼續此種工作、則官帖之價値、即不能提高、亦不至再行下落、未知能否永久如此辦理否也、

追本溯源、不外乎完全被吉省永衡官銀錢之所故意傾陷也、查永衡官銀號自亡清末季、經吉林長將軍所創、斯時因時代之關係官銀號代理省庫時行官相繼破產失業之狀態、且吉省用日跌以毫不兌現之官帖、該所謂民生二字、未得分毫之解决、商民失業、繁破產殺衆、恐皆托鉢無門矣、

新銀行法研究

（續） 【前溪】

按違反法令、而不分別規過、若依此條規定、輕則可以宜違反何種、處以何罰、有撤換總經理、或其他重要職員告公益、而不分別規定、對於重則可以停止其營業、撤銷程度、予以處罰、均概括言之其營業証書也、捨此之外、別、而其處罰乃宜予以停止業務無他項懲罰、否則政府祗有自撤換委撤銷營業證書之一懲派員或委託所在地主管官署、在此嚴重規定下、銀行基礎行違法、不予以處分耳、恐於、將時時刻刻在搖動之中、例多、社會公益種類亦不少、若如一種恐慌、遇法令應於上日予以此種概括規定、銀行必時內提出者、銀行四車置上或其時刻刻在社會攻擊中政府監督他關係、非故意遲延、而於也八日始行提出者、▲係屬無理▲個人意見 認爲此條、應予以明白分別之規定、

九 銀行經營信託業務之資本、不得以銀行之資本與法定公積金抵充（第三十條）

十 財政部得於必要情形按此條對於未施行前已兼營者、應酌量寬定遵改之年限、以免事實上之困難、

不顧公家方面知之已、成數千年來之習慣、財部自行派委或自託派委檢查、至少應規定關於存欵者、只查總數帳簿、而不查及存欵部份戶名帳簿爲度（法庭檢查當然另一問題）方是以維繫存欵、不使驚擾存欵戶名、銀行例不能在總數外、自行增減、使與總數不合、祗查總數、不查花戶、於檢查職務、亦並無不完全之慮、睢二十五條中、對於檢查委有嚴守秘密之規定、然究於數千年來國情不合、似應加以考慮也、

按財政部於必要時、派員檢查銀行、自屬當然應有之事、惟在中國之檢查銀行、與在外國情形不同、因中國有產之人、其存欵項、最長八知、尤▲個人意見 對於檢查職權、

十一 銀行違法令、或其行爲有害於公益時、財政部得令停止其業務、撤換其職員、或撤銷其營業証書、

十二 銀行之重要職員、得如有左列各欵行爲之一時、得處以一年以下之徒刑並千元以下之罰金、（第四十七條）

十一 祗外國銀行比中國銀行爲秘密穩妥也、 在檢查無妨礙範圍內、希望在一最小之限制、免人民存欵者

（未完）

商品市場

麻袋（平穩）產地情報綫扛、藍扛、匯水皆跌四分之一、銀塊高一點、而當地之鈔票亦伴同堅勢、故當市商狀稀少平穩閑散、收市之行市現貨二六、二當限二六、〇五月限二五、六月限二四、八

綿絲布（微堅）米棉漲十二磅、音印棉亦穩、銀塊漲一點、大阪三品當限一圓六角中限漲一圓二角、遠限漲八九角開行後當限二角、中遠兩限平穩而收市同落八角、當市呈迷惑商狀閑散觀望云

市況電訊

（四月十三日）

◎大條與匯兌
倫敦大條 [illegible]
紐約市 [illegible]
美英滙兌 [illegible]
中美滙兌 [illegible]
紐約英匯兌 [illegible]
神戶日美滙兌 [illegible]
又英日匯兌 [illegible]

●上海外匯
日滙 [illegible]
英滙 [illegible]
美滙 [illegible]
▲滙豐銀行掛期 [illegible]

蘇子 四、二二 三、一五四
麓牛 四、七八 九、三九
落花生 一、六九八 三、七〇〇

◎上海標金 [illegible]

●大阪綿紗（前場收盤） [illegible]
●大阪棉花 [illegible]
●奉天奉票 [illegible]
●奉天大洋 [illegible]
●開原大洋 [illegible]
●安東鈔平銀 [illegible]
●哈大洋 [illegible]
●神戶豆餅 [illegible]
●營口生絲 [illegible]
●開原大豆 [illegible]
●開原高粱 [illegible]
●哈爾濱大豆 [illegible]
●哈爾濱小麥 [illegible]
●奉天大豆 [illegible]
●奉天高粱 [illegible]
●公主嶺大豆 [illegible]
●公主嶺高粱 [illegible]
●四平街大豆 [illegible]
●四平街高粱 [illegible]
●長春大豆 [illegible]
●長春高粱 [illegible]
●大阪綿紗現貨 [illegible]

大連商況

時間	金換鈔洋	銀換小洋	金換小洋
[illegible]	[illegible]	[illegible]	[illegible]

◎大豆 [illegible]

大阪商船定期輪船
○往上海　ハルピン丸　四月十九日
○往長崎神戶大阪　[illegible]
○往大連經由上海香港不寄航（四月十九日）
○開往天津瀨江法界碼頭
○開往橫濱（午後一時開）（宇品寄港）
大阪商船大連支店 電話四一三三七番
日本國際觀光局
大連伊勢町觀光局 電話五五五四
大山通出張所
沙河口出張所
營口觀光局 撫順觀光局 奉天觀光局 長春觀光局 哈爾濱觀光局
●乘船切符發賣所

大連汽船定期行輪
○開往青島上海（前十一時）
奉天丸 四月十五日
大連丸 四月十八日
長春丸 四月廿一日
○開往天津（天津碼頭）
濟通丸 四月十七日后三
天潮丸 四月二十日后四
濟通丸 四月廿三日前八
○開往營口
長順丸 四月十八日
○開往登州府龍口
龍平丸 四月十六日后六
○往開香港廣東
老虎丸 四月十五日
○開往名古屋
東嶺丸 四月十五日
○開往安東
天潮丸 四月廿五日后六時
○開往大阪神戶
海龍丸 四月廿一日
大連汽船株式會社 電話四一八五番
專屬貨客經理店 永和公司 大連敷島町六番地 電話七二七五番 七八六八
阪神航路專屬荷扱店（大連須磨町六） 澤山兄弟商會 電話五六六二番 四六八二

日本郵船大連出張所
以上各船內及其改行天氣
大連市山縣通 電話
日本郵船株式會社大連代理店 電話 三七三九 六八四六 七一二二

北日本汽船大連行輪
○開往芝罘新義州
○開往朝鮮 博多長崎鹿兒島 四月廿二日
○開往青島仁川 會寧丸 四月廿二日
京畿丸 四月十八日
鎮南浦仁川

大連汽船 近海郵船
○開往長崎神戶大阪橫濱 相模丸 四月十九日
○開往橫濱 勝浦丸 四月十四日 玄武丸 五月一日
○開往天津 相模丸 淡路丸 四月廿七日
○開往基隆高雄 玄武丸 四月廿四日 第二蓬萊丸 五月二日

國際運輸株式會社
大連支店 電話六二八一二三番
同 服務所 電話三二一三五二番
大連市山縣通二二一
專屬貨客經理店
●船票發賣所

日清汽船大連行輪
○開往青島上海午前九時出帆
華山丸 四月十九日
唐山丸 四月廿六日
經理處
大阪商船株式會社大連支店 電話四一三三七番
專辦大阪商船貨客事務
國際運輸株式會社 大連支店 電話六二八一番 同服務所 電話三二二五一番

阿波共同汽船行輪
○開往芝罘威海衛青島后七時
第十六共同丸 四月十六日
廿一共同丸 四月十七日
○開往芝罘威海衛仁川后七時
第廿六共同丸 四月二十日
本會社代辦山東鐵路及朝日鐵道辦理各種運轉一切事務
阿波共同汽船會社 大連市山縣通電話六〇五九一

政記輪船行輪
○開往汕頭香港廣東 泰利號 四月十二日
○開往廈門香港廣東 豐利號 四月十四日
○開往芝罘 永利號 四月十五日
○開往安東 有利號 四月十六日
○開往青島香港廣東 茂利號 四月十五日
○開往芝罘廈門仙頭香港廣東 中華號 四月十二日
大連市監部通 三十九番地

鹿王軒記
○開往門司宇品今治尾道大阪
照國丸 四月廿二日
○開往芝罘威海衛仁川
利通號 四月十七日
○開往芝罘
福壽號 四月十四日
○開往安東
連勝號 四月二十日
鹿玉軒記 大連市加賀町電話一八五一 一六三八番

威連輪船公司出帆
○開往芝罘威海衛
敦賀丸 四月十四日
大連敷島町六番地
荷客取扱處 丸一賬房 電話五八八八 四二六四番
丸一商會 日本郵船出張所代表貨物辦理
中宮大連市監部通 電話四二六八番 五八八八番

營業事項 關於銀行一切事
營業時間 上午九時起下午一時
中國銀行大連支行
電話 四四四 三五七 八九九 九九五 海關 七八二九 收稅處

高價收買 新舊金銀 等器各種 並白金
大連市吉野町二二 鈴木金陽堂 電話八二二六番

資本金一千萬圓
株式會社 滿洲銀行
大連市伊勢町六十九番地
頭取 村井啓太郎
電話代表四一二二番 振替貯金大連三〇一番
支店 金州、普蘭店、小西關、撫順、皮子窩、鞍山、本溪湖、安東縣、奉天、開原、鐵嶺、公主嶺、長春、吉林、新義州、安東

眼科專門
（隨時可以入院）
玉井醫院
院長 玉井純
大連市西通三十五番地 電話五七三一番

邊業銀行廣告
本行資本國幣二千萬元呈由政府核准享有發行紙幣代理國庫特權專營各種存欵放欵匯兌貼現及普通商業銀行一切業務匯水利息格外克己辦事手續尤爲敏捷如持本行鈔券作匯東三省內各地分行一律免收匯水倘蒙賜顧無任歡迎
總行 遼寧省城大南門內路西德隆店胡同
電話總局掛號九九九九 總裁室（四五六四）經理室（四六五七） 營業室（四六〇七） 傳達室（四六五八）
分行 天津、上海、大連、營口、長春、哈爾濱、吉林、遼源、開原、北平、海城、安東、雙城、錦縣、新民、綏化、日本、長途電話、北寧、洮南、平街、四平街、公主嶺、法庫、黑龍江、撫順、西安、山城鎮、新立屯、昌黎 [illegible]
倉庫 本總行設有倉庫辦理貨物押欵
代兌處 本行發行奉天地名現大洋元角券及京津通用角券除在遼寧本總行營業時間隨時兌現外委託左列各商號代兌 遼寧省城大西門裡商業銀行 遼寧省城大北關下頭福勝公司

上海榮光影片公司附設
大連大戲院 上海大戲院
新設電話二二九四七
陽歷四月十二日開映第一著名清代故事影片
第四集
導演 邵醉翁
乾隆遊江南
主演 陳一梅
上海天一公司偉大出品
此片入後表演緊湊愈演愈熱鬧愈出愈新奇愈看愈高興下期續映五六七八等集

琴書影片 西崗大戲院 世界大戲院 公司附設
四月八日起連演五天
明星公司出品
碎琴樓
胡蝶主演 鄭小秋
下期預告
火燒紅蓮寺十三集

痛癢凸凹
●藥到痔除●
痔瘡之爲物。或奇痛如刺。或奇癢難忍。或凹在內。或凸在外。流膿出血。坐臥不安。然而一經敷用第威德痔瘡膏。便能消毒殺蟲。止痛生肌。且可永不復發。是何以故。良以此膏藥料。非常精純。清涼舒適。包愈斷根。管端附有特製射藥器。用時塞入肛門。藥力直達患處。既不沾污衣服。又無猥褻之弊。誠當世治痔之無上妙品也。
▲各大藥房 ▲均有出售